



ΕΦΗΜΕΡΙΔΑ ΤΗΣ ΚΥΒΕΡΝΗΣΕΩΣ ΤΗΣ ΕΛΛΗΝΙΚΗΣ ΔΗΜΟΚΡΑΤΙΑΣ

18 Ιανουαρίου 2021

ΤΕΥΧΟΣ ΤΕΤΑΡΤΟ

Αρ. Φύλλου 1

ΠΕΡΙΕΧΟΜΕΝΑ

ΑΠΟΦΑΣΕΙΣ

- 1 Κήρυξη έκτασης δημοσίου δάσους ως αναδασωτέας, εμβαδού 922.573,98 τ.μ. στις θέσεις «Σάρα, Χάβος, Καλύβες, Νερομάννα, Χαρβάτι» της κτηματικής περιφέρειας κοινότητας Μυκηνών του Δήμου Επιδαύρου Π.Ε. Αργολίδας, που καταστράφηκε λόγω πυρκαγιάς.
- 2 Κήρυξη ως αναδασωτέας έκτασης εμβαδού 8.823,22 τ.μ., στη θέση «Άγιος Ανδρέας - Παλιό Καλύβι» της Δημοτικής Κοινότητας Αθικίων του Δήμου Κορινθίων Περιφερειακής Ενότητας Κορινθίας, λόγω πυρκαγιάς.

ΑΠΟΦΑΣΕΙΣ

Αριθμ. 213019

(1)

Κήρυξη έκτασης δημοσίου δάσους ως αναδασωτέας, εμβαδού 922.573,98 τ.μ. στις θέσεις «Σάρα, Χάβος, Καλύβες, Νερομάννα, Χαρβάτι» της κτηματικής περιφέρειας κοινότητας Μυκηνών του Δήμου Επιδαύρου Π.Ε. Αργολίδας, που καταστράφηκε λόγω πυρκαγιάς.

Ο ΣΥΝΤΟΝΙΣΤΗΣ

ΑΠΟΚΕΝΤΡΩΜΕΝΗΣ ΔΙΟΙΚΗΣΗΣ

ΠΕΛΟΠΟΝΝΗΣΟΥ, ΔΥΤΙΚΗΣ ΕΛΛΑΔΑΣ ΚΑΙ ΙΟΝΙΟΥ

Έχοντας υπόψη:

1. Το άρθρο 280 του ν. 3852/2010 «Νέα Αρχιτεκτονική της Αυτοδιοίκησης και της Αποκεντρωμένης Διοίκησης - Πρόγραμμα Καλλικράτης» (Α' 87).
2. Το π.δ. 139/2010 «Οργανισμός της Αποκεντρωμένης Διοίκησης Πελοποννήσου, Δυτικής Ελλάδας και Ιονίου» (Α' 232).
3. Τα άρθρα 28 και 28Α του ν. 4325/2015 «Εκδημοκρατισμός της Διοίκησης - Καταπολέμηση Γραφειοκρατίας και Ηλεκτρονική Διακυβέρνηση. Αποκατάσταση αδικιών και άλλες διατάξεις» όπως ισχύει» (Α' 47).
4. Την υπ' αρ. 15870/15-5-2017 απόφαση του Υπουργού Εσωτερικών «Διορισμός του Νικολάου Παπαθεοδώρου του Αγγελάκη ως Συντονιστή της Αποκεντρωμένης

Διοίκησης Πελοποννήσου, Δυτικής Ελλάδας και Ιονίου» (Υ.Ο.Δ.Δ. 250).

5. Την παρ. 1 του άρθρου 24 και την παρ. 3 του άρθρου 117 του Συντάγματος.

6. Την παρ. 1 του άρθρου 38 (όπως αντικαταστάθηκε από την παρ. 1 του άρθρου 35 του ν. 4280/2014 «Περιβαλλοντική αναβάθμιση...ρυθμίσεις δασικής νομοθεσίας και άλλες διατάξεις» (Α' 159) και την παρ. 1 του άρθρου 32 του ν. 4342/2015 και τροποποιήθηκε με τον ν. 3208/2003) και την παρ. 1 του άρθρου 41 του ν. 998/1979 «Περί προστασίας των δασών και των δασικών εν γένει εκτάσεων της Χώρας» (Α' 289).

7. Τον ν. 3208/2003 «προστασία δασικών οικοσυστημάτων κ.λπ.» (Α' 303).

8. Τις υπ' αρ. σχετικές με την κήρυξη εκτάσεων ως αναδασωτέων εγκύκλιες διαταγές του Υπουργείου Γεωργίας: α)160417/1180/8-7-1980, β)182447/3049/24-9-1980, γ)168692/3318/5-10-1981, δ) 85144/1468/9-9-1992 και ε)60284/365/26-1-1994.

9. Την υπό στοιχεία Δ.Υ./16-10-2020 πρόταση της δασοπόνου Κ. Μπεξή.

10. Την υπ' αρ. 190791/23-10-2020 πρόταση της Διεύθυνσης Δασών Αργολίδας.

11. Το γεγονός ότι με την παρούσα απόφαση δεν προκαλείται δαπάνη σε βάρος του κρατικού προϋπολογισμού, αποφασίζουμε:

Κηρύσσουμε ως αναδασωτέα, με σκοπό τη με φυσική ή τεχνητή αναγέννηση της δασικής βλάστησης που καταστράφηκε λόγω πυρκαγιάς, την έκταση δημοσίου δάσους κατά την έννοια της παρ. 1 του άρθρου 3 του ν. 998/1979, όπως αντικαταστάθηκε από την παρ. 1 του άρθρου 1 του ν. 3208/2003 η οποία εντάσσεται και ανήκει από άποψη ωφελιμότητας και θέσης, στην κατηγορία του εδαφίου ε της παρ. 1 και του εδαφίου ε της παρ. 2 του άρθρου 4 του ν. 998/1979, εμβαδού 922.537,98 τ.μ., που βρίσκεται στις θέσεις «Σάρα, Χάβος, Καλύβες, Νερομάννα, Χαρβάτι» της κτηματικής περιφέρειας κοινότητας Μυκηνών, του Δήμου Άργους-Μυκηνών Π.Ε. Αργολίδας, απεικονίζεται δε στο από 16-10-2020 τοπογραφικό διάγραμμα με κλίμακα 1:3000 που συνέταξε η δασοπόνος Κωνσταντίνα Μπεξή του Δασονομείου Άργους και ορίζεται από τα περιμετρικά στοιχεία:

Τμήμα (Α) εμβαδού 602.981,41 τ.μ. (Α1, Α2, Α3, Α4,..., Α240, Α241, Α242, Α1),

Τμήμα (Β) εμβαδού 32.621,94 τ.μ. (Β1, Β2, Β3, Β4,..., Β42, Β43, Β44, Β1),

Τμήμα (Γ) εμβαδού 12.931,17 τ.μ. (Γ1, Γ2, Γ3, Γ4,..., Γ54, Γ55, Γ56, Γ1),

Τμήμα (Δ) εμβαδού 6.759,61 τ.μ. (Δ1, Δ2, Δ3, Δ4,..., Δ69, Δ70, Δ71, Δ1),

Τμήμα (Ε) εμβαδού 267.279,85 τ.μ. (Ε1, Ε2, Ε3, Ε4,..., Ε35, Ε36, Ε37, Ε1),

θεωρημένο από τον προϊστάμενο της Διεύθυνσης Δασών Αργολίδας και συνοδεύει την παρούσα απόφαση.

Η συνολική έκταση των 922.573,98 τ.μ. συνορεύει:

- Τμήμα (Α)
- Ανατολικά: Με έκταση διεπόμενη από τις διατάξεις της δασικής νομοθεσίας.

- Δυτικά: Με έκταση μη διεπόμενη από τις διατάξεις της δασικής νομοθεσίας.

- Βόρεια: Με έκταση μη διεπόμενη από τις διατάξεις της δασικής νομοθεσίας.

- Νότια: Με έκταση διεπόμενη από τις διατάξεις της δασικής νομοθεσίας.

- Τμήμα (Β)
- Ανατολικά: Με έκταση μη διεπόμενη από τις διατάξεις της δασικής νομοθεσίας.

- Δυτικά: Με έκταση διεπόμενη από τις διατάξεις της δασικής νομοθεσίας.

- Βόρεια: Με έκταση μη διεπόμενη από τις διατάξεις της δασικής νομοθεσίας.

- Νότια: Με έκταση διεπόμενη από τις διατάξεις της δασικής νομοθεσίας.

- Τμήμα (Γ)
- Ανατολικά: Με έκταση μη διεπόμενη από τις διατάξεις της δασικής νομοθεσίας.

- Δυτικά: Με έκταση μη διεπόμενη από τις διατάξεις της δασικής νομοθεσίας.

- Βόρεια: Με έκταση μη διεπόμενη από τις διατάξεις της δασικής νομοθεσίας.

- Νότια: Με έκταση μη διεπόμενη από τις διατάξεις της δασικής νομοθεσίας.

- Τμήμα (Δ)

- Ανατολικά: Με έκταση μη διεπόμενη από τις διατάξεις της δασικής νομοθεσίας.

- Δυτικά: Με έκταση μη διεπόμενη από τις διατάξεις της δασικής νομοθεσίας.

- Βόρεια: Με έκταση μη διεπόμενη από τις διατάξεις της δασικής νομοθεσίας.

- Νότια: Με έκταση μη διεπόμενη από τις διατάξεις της δασικής νομοθεσίας.

- Τμήμα (Ε)

- Ανατολικά: Με έκταση διεπόμενη από τις διατάξεις της δασικής νομοθεσίας.

- Δυτικά: Με έκταση διεπόμενη από τις διατάξεις της δασικής νομοθεσίας.

- Βόρεια: Με έκταση διεπόμενη από τις διατάξεις της δασικής νομοθεσίας.

- Νότια: Εν μέρει με έκταση διεπόμενη από τις διατάξεις της δασικής νομοθεσίας και εν μέρει με έκταση μη διεπόμενη από τις διατάξεις της δασικής νομοθεσίας.

Σκοπός της κήρυξης της ανωτέρω έκτασης δημοσίου δάσους ως αναδασωτέας είναι η διατήρηση του χαρακτήρα αυτής ως δάσους, ο αποκλεισμός διάθεσής της για άλλη χρήση και η αποκατάσταση της καταστραφείσας δασικής βλάστησης, κυρίως από τα δασοπονικά είδη: πουρνάρι (*Quercus coccifera*), αγριελιά (*Olea sylvestris*), φυλλίκι (*Phyllirea media*), σχίνο (*Pistacia lentiscus*), ασπάλθο (*Calycotome villosa*), και ο υπόροφος καλυπτόταν από κουνούκλες (*Cistus incanus*) και αφάνες (*Genista acanthoclada*), το δε εκτιμώμενο ποσοστό δασοκάλυψης της έκτασης πριν την πυρκαγιά ανέρχονταν στα τμήματα Α, Β, Γ, Δ από 80 έως 90% και στο τμήμα Ε από 25 έως 65%.

Κατά της ανωτέρω απόφασης μπορεί να ασκηθεί αίτηση ακύρωσης, ενώπιον του Διοικητικού Εφετείου Τρίπολης, από κάθε φυσικό ή νομικό πρόσωπο που έχει έννομο συμφέρον [άρθρο 46 του π.δ. 18/1989 (Α' 8)].

Από τις διατάξεις της απόφασης αυτής δεν προκαλείται δαπάνη σε βάρος του κρατικού προϋπολογισμού.

Table with columns: ΕΠΙΧΕΙΡΗΣΙΑΚΗ ΔΙΑΜΟΧΗ ΕΣΤΙΑΣ, ΔΙΑΜΟΧΗ, ΑΡΧΙΤΕΚΤΟΝΙΚΗ ΣΗΜΕΙΩΣΗ, ΕΠΙΧΕΙΡΗΣΙΑΚΗ ΔΙΑΜΟΧΗ ΕΣΤΙΑΣ, ΔΙΑΜΟΧΗ, ΑΡΧΙΤΕΚΤΟΝΙΚΗ ΣΗΜΕΙΩΣΗ. Rows include various plot numbers and coordinates.

Table with columns: ΕΠΙΧΕΙΡΗΣΙΑΚΗ ΔΙΑΜΟΧΗ ΕΣΤΙΑΣ, ΔΙΑΜΟΧΗ, ΑΡΧΙΤΕΚΤΟΝΙΚΗ ΣΗΜΕΙΩΣΗ, ΕΠΙΧΕΙΡΗΣΙΑΚΗ ΔΙΑΜΟΧΗ ΕΣΤΙΑΣ, ΔΙΑΜΟΧΗ, ΑΡΧΙΤΕΚΤΟΝΙΚΗ ΣΗΜΕΙΩΣΗ. Rows include various plot numbers and coordinates.

Table with columns: ΕΠΙΧΕΙΡΗΣΙΑΚΗ ΔΙΑΜΟΧΗ ΕΣΤΙΑΣ, ΔΙΑΜΟΧΗ, ΑΡΧΙΤΕΚΤΟΝΙΚΗ ΣΗΜΕΙΩΣΗ, ΕΠΙΧΕΙΡΗΣΙΑΚΗ ΔΙΑΜΟΧΗ ΕΣΤΙΑΣ, ΔΙΑΜΟΧΗ, ΑΡΧΙΤΕΚΤΟΝΙΚΗ ΣΗΜΕΙΩΣΗ. Rows include various plot numbers and coordinates.

Table with columns: ΕΠΙΧΕΙΡΗΣΙΑΚΗ ΔΙΑΜΟΧΗ ΕΣΤΙΑΣ, ΔΙΑΜΟΧΗ, ΑΡΧΙΤΕΚΤΟΝΙΚΗ ΣΗΜΕΙΩΣΗ, ΕΠΙΧΕΙΡΗΣΙΑΚΗ ΔΙΑΜΟΧΗ ΕΣΤΙΑΣ, ΔΙΑΜΟΧΗ, ΑΡΧΙΤΕΚΤΟΝΙΚΗ ΣΗΜΕΙΩΣΗ. Rows include various plot numbers and coordinates.

Table with columns: ΕΠΙΧΕΙΡΗΣΙΑΚΗ ΔΙΑΜΟΧΗ ΕΣΤΙΑΣ, ΔΙΑΜΟΧΗ, ΑΡΧΙΤΕΚΤΟΝΙΚΗ ΣΗΜΕΙΩΣΗ, ΕΠΙΧΕΙΡΗΣΙΑΚΗ ΔΙΑΜΟΧΗ ΕΣΤΙΑΣ, ΔΙΑΜΟΧΗ, ΑΡΧΙΤΕΚΤΟΝΙΚΗ ΣΗΜΕΙΩΣΗ. Rows include various plot numbers and coordinates.

ΕΛΛΗΝΙΚΗ ΔΗΜΟΚΡΑΤΙΑ
ΑΡΧΟΝΤΙΚΟ ΤΜΗΜΑ
ΠΕΛΟΠΟΝΝΗΣΟΥ-ΛΑΚΩΝΙΑΣ-ΕΛΛΑΔΑΣ & ΙΟΝΙΟΥ
ΓΕΝΙΚΗ ΔΙΕΥΘΥΝΣΗ
ΔΙΕΥΘΥΝΣΗ ΠΕΡΙΟΧΩΝ
ΔΕΥΤΕΡΟ ΤΜΗΜΑ
ΑΔΕΥΣΗ ΧΡΗΣΗΣ ΓΩΝΙΩΝ ΑΡΧΑΙΩΝ
ΤΟΠΟΓΡΑΦΙΚΟ ΔΙΑΓΡΑΜΜΑ
Θέμα: Αποτίμηση έκτασης δημοσίου δόμου για την κρήνη της σε αναστάσεις, που καταστράφηκε λόγω πυρκαγιάς.

ΕΘΝΙΚΟ ΤΥΠΟΓΡΑΦΕΙΟ
Για τεχνικούς λόγους στο σχεδιαγράμμο,
από το ηλεκτρονικό αρχείο, έγινε
σμίχρωση κατά ποσοστό 30%

Επιφανειακό Έργο: 22.575,98μ.
Κόστος: 1.900€
Ημερομηνία: 16-10-2020
Αρμόδιος: Κοινοπραξία Μελών
Ημερομηνία: 2/11/2020
Πάρα: 24.11.2020

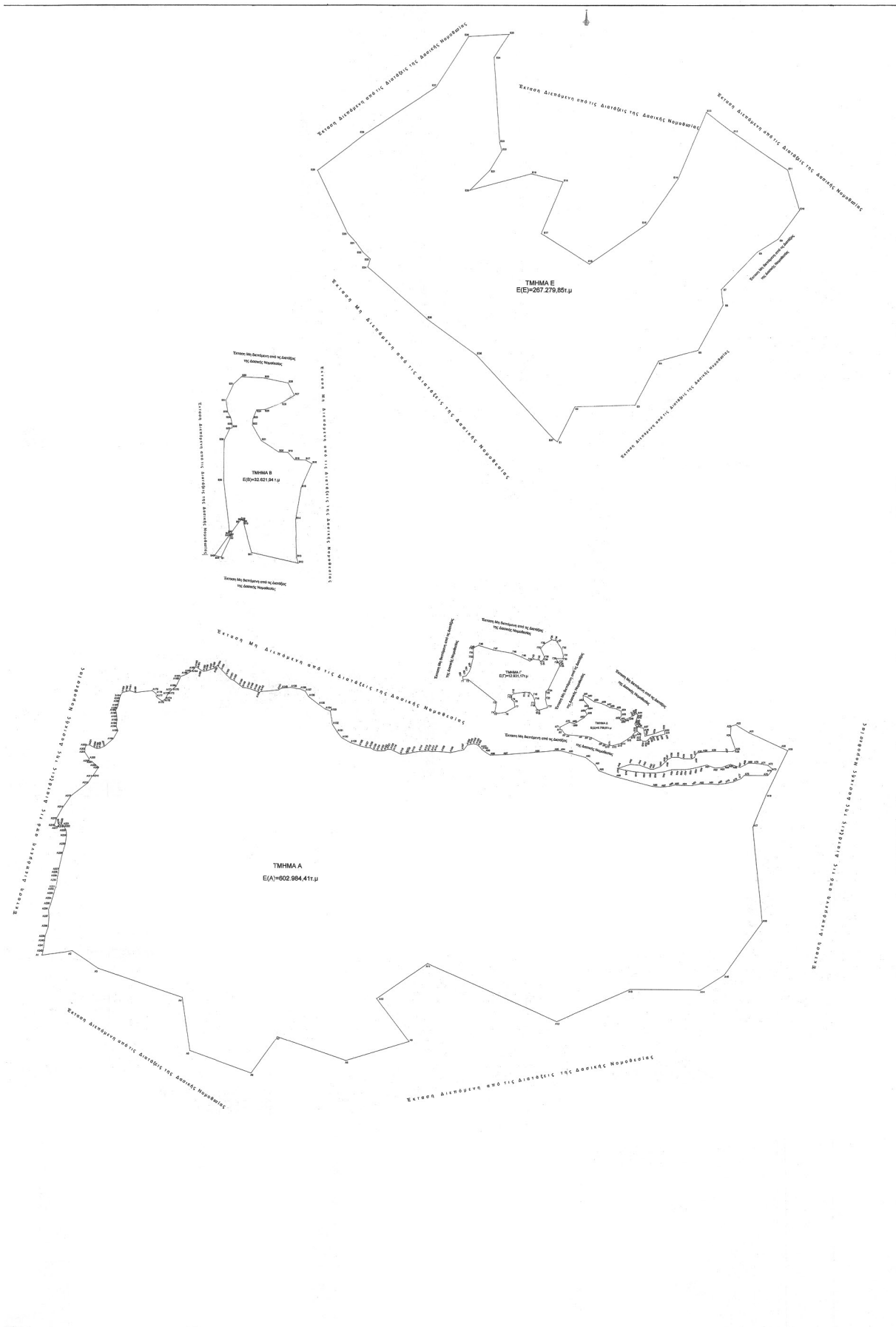

Η απόφαση αυτή να δημοσιευθεί στην Εφημερίδα της Κυβερνήσεως.

Πάτρα, 24 Νοεμβρίου 2020

Ο Συντονιστής Αποκεντρωμένης Διοίκησης

ΝΙΚΟΛΑΟΣ ΠΑΠΑΘΕΟΔΩΡΟΥ

Αριθμ. 191950 (2)

Κήρυξη ως αναδασωτέας έκτασης εμβαδού 8.823,22 τ.μ., στη θέση «Άγιος Ανδρέας - Παλιό Καλύβι» της Δημοτικής Κοινότητας Αθικίων του Δήμου Κορινθίων Περιφερειακής Ενότητας Κορινθίας, λόγω πυρκαγιάς.

Ο ΣΥΝΤΟΝΙΣΤΗΣ
ΑΠΟΚΕΝΤΡΩΜΕΝΗΣ ΔΙΟΙΚΗΣΗΣ
ΠΕΛΟΠΟΝΝΗΣΟΥ, ΔΥΤΙΚΗΣ ΕΛΛΑΔΑΣ ΚΑΙ ΙΟΝΙΟΥ

Έχοντας υπόψη:

1. Τις διατάξεις:

α) Του ν. 2503/1997 «Διοίκηση, οργάνωση, στελέχωση της Περιφέρειας, ρύθμιση θεμάτων για την Τοπική Αυτοδιοίκηση και άλλες διατάξεις» (Α' 107).

β) Του ν. 3200/1955 «Περί διοικητικής αποκέντρωσης» όπως τροποποιήθηκε και συμπληρώθηκε με τον ν.δ. 532/1970 (Α' 97).

γ) Των άρθρων 6 και 280 του ν. 3852/2010 «Νέα αρχιτεκτονική της Αυτοδιοίκησης και της Αποκεντρωμένης Διοίκησης - Πρόγραμμα Καλλικράτης» (Α' 87).

δ) Του π.δ. 139/2010 «Οργανισμός της Αποκεντρωμένης Διοίκησης Πελοποννήσου, Δυτικής Ελλάδας και Ιονίου» (Α' 232).

2. Την υπ' αρ. 40/29.12.2010 πράξη του Υπουργικού Συμβουλίου περί παύσης εκ του νόμου των Γενικών Γραμματέων των Περιφερειών και διορισμού Γενικών Γραμματέων στις Αποκεντρωμένες Διοικήσεις του Κράτους (Α' 247).

3. Τα άρθρα 28 και 28Α του ν. 4325/2015 «Εκδημοκρατισμός της Διοίκησης - Καταπολέμηση Γραφειοκρατίας και Ηλεκτρονική Διακυβέρνηση. Αποκατάσταση αδικιών και άλλες διατάξεις» (Α' 47), αναφορικά με το διορισμό Συντονιστών στις Αποκεντρωμένες Διοικήσεις του Κράτους.

4. Την υπ' αρ. 15870/15.5.2017 απόφαση του Υπουργού Εσωτερικών, περί διορισμού Συντονιστή στην Αποκεντρωμένη Διοίκηση Πελοποννήσου-Δυτικής Ελλάδας και Ιονίου (Υ.Ο.Δ.Δ. 250).

5. Τις υπ' αρ. διαταγές του Υπουργείου Γεωργίας: α) 160417/1180/8.7.1980, β) 182447/3049/24.8.1980.

6. Τις διατάξεις:

α) Της παρ. 1 άρθρου 24 και της παρ. 3 άρθρου 117 του Συντάγματος της χώρας.

β) Του ν. 998/1979 «Περί προστασίας των δασών και των δασικών εν γένει εκτάσεων της Χώρας» και ιδίως των άρθρων 38 και 41, σε συνδυασμό με την παρ. 1 του άρθρου 3 και την παρ. 1ε του άρθρου 4 του ίδιου νόμου.

7. Τον ν. 2612/1998 «Ανάθεση της Δασοπυρόσβεσης στο Πυροσβεστικό Σώμα και άλλες διατάξεις» (Α' 112).

8. Την υπ' αρ. 187021/19.10.2020 πρόταση του Δασαρχείου Κορινθίου, σύμφωνα με την οποία η αναφερόμενη στο θέμα έκταση με εμβαδόν 8.823,22 τ.μ. (οκτώ χιλιάδες οκτακόσια είκοσι τρία τετραγωνικά μέτρα και είκοσι δύο εκατοστά τετραγωνικού μέτρου), όπως αυτή αποτυπώνεται με τα στοιχεία 1, 2, 3, 4, 5, 6, 7, 8, 9, 10, 11, 1 στο από 19.10.2020 συνημμένο τοπογραφικό διάγραμμα κλίμακας 1:2.000, εντοπίζεται επί αυτού σε απόσπασμα του χάρτη «Κόρινθος» της ΓΥΣ, με κλίμακα 1:50.000 και οριοθετείται με τη χρήση συντεταγμένων στο Ε.Γ.Σ.Α. '87, καλυπτόταν από δάσος χαλεπίου πεύκης, με υπόροφο αείφυλλα σκληρόφυλλα (πρίνο, σχίνο κ.ά.), με συγκόμωση περίπου 60-80%, που καταστράφηκε από την πυρκαγιά που εκδηλώθηκε στις 29 Αυγούστου του έτους 2020 και συνεπώς επιβάλλεται η κήρυξή της ως αναδασωτέας, αποφασίζουμε:

Κηρύσσουμε ως αναδασωτέα την ιδιωτική έκταση εμβαδού 8.823,22 τ.μ., στη θέση «Άγιος Ανδρέας - Παλιό Καλύβι» της Δημοτικής Κοινότητας Αθικίων του Δήμου Κορινθίων Περιφερειακής Ενότητας Κορινθίας, η οποία αποτελεί «δάσος» (παρ. 1 του άρθρου 3 του ν. 998/1979, ως ισχύει), αποτυπώνεται με τα στοιχεία 1, 2, 3, 4, 5, 6, 7, 8, 9, 10, 11, 1 στο από 19.10.2020 συνημμένο τοπογραφικό διάγραμμα κλίμακας 1:2.000, εντοπίζεται επί αυτού σε απόσπασμα του χάρτη «Κόρινθος» της ΓΥΣ, με κλίμακα 1:50.000, οριοθετείται με τη χρήση συντεταγμένων στο Ε.Γ.Σ.Α. '87, ως εξής:

Σημείο	1: X=408796.00	Y=4185131.00
"	2: X=408686.00	Y=4185206.00
"	3: X=408635.34	Y=4185217.37
"	4: X=408654.08	Y=4185193.56
"	5: X=408645.15	Y=4185175.46
"	6: X=408631.70	Y=4185179.25
"	7: X=408636.07	Y=4185173.77
"	8: X=408686.34	Y=4185129.10
"	9: X=408721.70	Y=4185094.47
"	10: X=408763.11	Y=4185114.82
"	11: X=408788.41	Y=4185121.56

και συνορεύει:

ΒΟΡΕΙΑ: Με δάσος.

ΝΟΤΙΑ: Με μη δασική έκταση (σήμερα).

ΑΝΑΤΟΛΙΚΑ: Με δρόμο και πέραν αυτού με μη δασική έκταση.

ΔΥΤΙΚΑ: Με αναδασωτέα έκταση,

όπως φαίνεται και στο ως άνω τοπογραφικό διάγραμμα, που συνέταξε ο δασολόγος του Δασαρχείου Κορινθίου Ιωάννης Ηλιού και θεώρησε ο δασάρχης, με σκοπό την επανεγκατάσταση με φυσική ή τεχνητή αναγέννηση της δασικής βλάστησης που καταστράφηκε από την πυρκαγιά.

Από τις διατάξεις της απόφασης αυτής δεν προκαλείται δαπάνη σε βάρος του κρατικού προϋπολογισμού.

Κατά της παρούσας απόφασης, σύμφωνα με την παρ. 1 άρθρου 47 του ν. 3900/2010, όπως τροποποίησε το άρθρο 1 του ν. 702/1977, επιτρέπεται η προσφυγή από οποιονδήποτε έχει έννομο συμφέρον, ενώπιον του (αρμοδίου) τριμελούς Διοικητικού Εφετείου, εντός εξήντα (60) ημερών από την επομένη της δημοσίευσής της.

ΕΘΝΙΚΟ ΤΥΠΟΓΡΑΦΕΙΟ
 Για τεχνικούς λόγους στο σχεδιάγραμμα,
 από το ηλεκτρονικό αρχείο, έγινε
 σμίκρυνση κατά ποσοστό **59%**

ΤΟΠΟΓΡΑΦΙΚΟ ΔΙΑΓΡΑΜΜΑ

Δάσους στη θέση "Άγιος Ανδρέας-Παλιό Καλύβι" Δ.Κ. Αθκίων του Δήμου Κορινθίων, που κόπηκε την 29-8-2020 μετά από δασική πυρκαγιά, και προτείνεται να κρηχθεί αναδασωτέο.
 Κλίμ. 1:2.000

Ανήκει στο αριθμ. 191950/1-12-8080: Σχίσμα του Δασαρχείου Κορίνθου

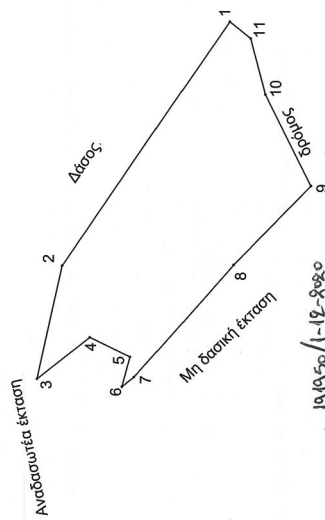

Ανήκει στην αριθμ. 191950/1-12-8080
 αναφορά ... της Δ/νσης
 Δασών Ν. Κορίνθου.

Πίνακας Συντεταγμένων στο ΕΓΣΑ'87
 Εμβαδόν καμμένου δάσους E=8.823,22 τμ

α/α	X	Y	Αποστάσεις
1	408796.00	4185131.00	-----
2	408686.00	4185206.00	1 - 2: 133.14
3	408635.34	4185217.37	2 - 3: 51.92
4	408654.08	4185193.56	3 - 4: 30.30
5	408645.15	4185175.46	4 - 5: 20.19
6	408631.70	4185179.25	5 - 6: 13.97
7	408636.07	4185173.77	6 - 7: 7.00
8	408686.34	4185129.10	7 - 8: 67.28
9	408721.70	4185094.47	8 - 9: 49.49
10	408763.11	4185114.82	9 - 10: 46.15
11	408788.41	4185121.56	10 - 11: 26.18
12	408796.00	4185131.00	11 - 12: 12.11

Φύλλο Χάρτη Γ.Υ.Σ. "ΚΟΡΙΝΘΟΣ"
 Κλίμ. 1/50.000

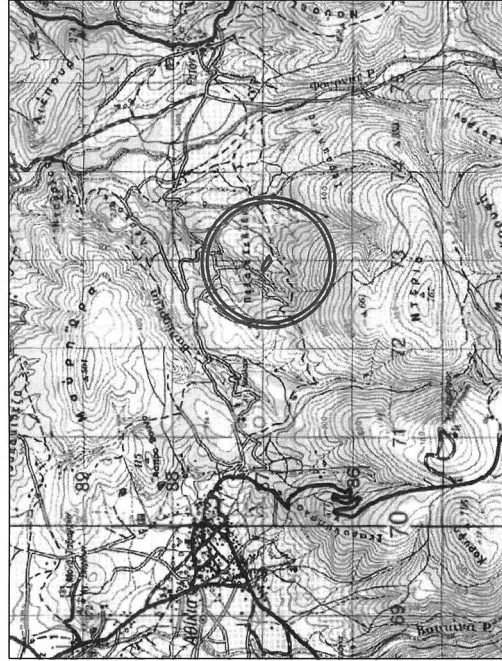

Πάτρα 1/11/2020
 Ο Σχισμαστής
 Ο Δ/ντης Δασών
 ΑΝΕΛΑΒΗ Ν. ΚΑΡΑΓΙΑΝΝΗ

Κορίνθος 19/10/20
 Ο Σχισμαστής
 Ο Δ/ντης Δασών
 Παναγ. Καραγιάννης
 Δασολόγος με Α. Β.

Κορίνθος 19/10/20
 Ο Σχισμαστής
 Ο Δ/ντης Δασών
 Παναγ. Καραγιάννης
 Δασολόγος με Α. Β.

Κορίνθος 19/10/20
 Ο Σχισμαστής
 Ο Δ/ντης Δασών
 Ιωάννης Ηλιού
 Δασολόγος με Α. Β.

Η απόφαση αυτή να δημοσιευθεί στην Εφημερίδα της Κυβερνήσεως.

Πάτρα, 1 Δεκεμβρίου 2020

Ο Συντονιστής Αποκεντρωμένης Διοίκησης

ΝΙΚΟΛΑΟΣ ΠΑΠΑΘΕΟΔΩΡΟΥ



ΕΘΝΙΚΟ ΤΥΠΟΓΡΑΦΕΙΟ

Το Εθνικό Τυπογραφείο αποτελεί δημόσια υπηρεσία υπαγόμενη στην Προεδρία της Κυβέρνησης και έχει την ευθύνη τόσο για τη σύνταξη, διαχείριση, εκτύπωση και κυκλοφορία των Φύλλων της Εφημερίδας της Κυβερνήσεως (ΦΕΚ), όσο και για την κάλυψη των εκτυπωτικών - εκδοτικών αναγκών του δημοσίου και του ευρύτερου δημόσιου τομέα (ν. 3469/2006/Α' 131 και π.δ. 29/2018/Α' 58).

1. ΦΥΛΛΟ ΤΗΣ ΕΦΗΜΕΡΙΔΑΣ ΤΗΣ ΚΥΒΕΡΝΗΣΕΩΣ (ΦΕΚ)

- Τα **ΦΕΚ σε ηλεκτρονική μορφή** διατίθενται δωρεάν στο **www.et.gr**, την επίσημη ιστοσελίδα του Εθνικού Τυπογραφείου. Όσα ΦΕΚ δεν έχουν ψηφιοποιηθεί και καταχωριστεί στην ανωτέρω ιστοσελίδα, ψηφιοποιούνται και αποστέλλονται επίσης δωρεάν με την υποβολή αίτησης, για την οποία αρκεί η συμπλήρωση των αναγκαίων στοιχείων σε ειδική φόρμα στον ιστότοπο **www.et.gr**.

- Τα **ΦΕΚ σε έντυπη μορφή** διατίθενται σε μεμονωμένα φύλλα είτε απευθείας από το Τμήμα Πωλήσεων και Συνδρομητών, είτε ταχυδρομικά με την αποστολή αιτήματος παραγγελίας μέσω των ΚΕΠ, είτε με ετήσια συνδρομή μέσω του Τμήματος Πωλήσεων και Συνδρομητών. Το κόστος ενός ασπρόμαυρου ΦΕΚ από 1 έως 16 σελίδες είναι 1,00 €, αλλά για κάθε επιπλέον οκτασέλιδο (ή μέρος αυτού) προσαυξάνεται κατά 0,20 €. Το κόστος ενός έγχρωμου ΦΕΚ από 1 έως 16 σελίδες είναι 1,50 €, αλλά για κάθε επιπλέον οκτασέλιδο (ή μέρος αυτού) προσαυξάνεται κατά 0,30 €. Το τεύχος Α.Σ.Ε.Π. διατίθεται δωρεάν.

• Τρόποι αποστολής κειμένων προς δημοσίευση:

Α. Τα κείμενα προς δημοσίευση στο ΦΕΚ, από τις υπηρεσίες και τους φορείς του δημοσίου, αποστέλλονται ηλεκτρονικά στη διεύθυνση **webmaster.et@et.gr** με χρήση προηγμένης ψηφιακής υπογραφής και χρονοσήμανσης.

Β. Κατ' εξαίρεση, όσοι πολίτες δεν διαθέτουν προηγμένη ψηφιακή υπογραφή μπορούν είτε να αποστέλλουν ταχυδρομικά, είτε να καταθέτουν με εκπρόσωπό τους κείμενα προς δημοσίευση εκτυπωμένα σε χαρτί στο Τμήμα Παραλαβής και Καταχώρισης Δημοσιευμάτων.

- Πληροφορίες, σχετικά με την αποστολή/κατάθεση εγγράφων προς δημοσίευση, την ημερήσια κυκλοφορία των Φ.Ε.Κ., με την πώληση των τευχών και με τους ισχύοντες τιμοκαταλόγους για όλες τις υπηρεσίες μας, περιλαμβάνονται στον ιστότοπο (**www.et.gr**). Επίσης μέσω του ιστότοπου δίδονται πληροφορίες σχετικά με την πορεία δημοσίευσης των εγγράφων, με βάση τον Κωδικό Αριθμό Δημοσιεύματος (ΚΑΔ). Πρόκειται για τον αριθμό που εκδίδει το Εθνικό Τυπογραφείο για όλα τα κείμενα που πληρούν τις προϋποθέσεις δημοσίευσης.

2. ΕΚΤΥΠΩΤΙΚΕΣ - ΕΚΔΟΤΙΚΕΣ ΑΝΑΓΚΕΣ ΤΟΥ ΔΗΜΟΣΙΟΥ

Το Εθνικό Τυπογραφείο ανταποκρινόμενο σε αιτήματα υπηρεσιών και φορέων του δημοσίου αναλαμβάνει να σχεδιάσει και να εκτυπώσει έντυπα, φυλλάδια, βιβλία, αφίσες, μπλοκ, μηχανογραφικά έντυπα, φακέλους για κάθε χρήση, κ.ά.

Επίσης σχεδιάζει ψηφιακές εκδόσεις, λογότυπα και παράγει οπτικοακουστικό υλικό.

Ταχυδρομική Διεύθυνση: Καποδιστρίου 34, τ.κ. 10432, Αθήνα

Ιστότοπος: **www.et.gr**

ΤΗΛΕΦΩΝΙΚΟ ΚΕΝΤΡΟ: 210 5279000 - fax: 210 5279054

Πληροφορίες σχετικά με την λειτουργία του ιστότοπου: **helpdesk.et@et.gr**

ΕΞΥΠΗΡΕΤΗΣΗ ΚΟΙΝΟΥ

Πωλήσεις - Συνδρομές: (Ισόγειο, τηλ. 210 5279178 - 180)

Πληροφορίες: (Ισόγειο, Γρ. 3 και τηλεφ. κέντρο 210 5279000)

Παραλαβή Δημ. Ύλης: (Ισόγειο, τηλ. 210 5279167, 210 5279139)

Αποστολή ψηφιακά υπογεγραμμένων εγγράφων προς δημοσίευση στο ΦΕΚ: **webmaster.et@et.gr**

Πληροφορίες για γενικό πρωτόκολλο και αλληλογραφία: **grammateia@et.gr**

Ωράριο για το κοινό: Δευτέρα ως Παρασκευή: 8:00 - 13:30

Πείτε μας τη γνώμη σας,

για να βελτιώσουμε τις υπηρεσίες μας, συμπληρώνοντας την ειδική φόρμα στον ιστότοπό μας.

