



ΕΦΗΜΕΡΙΔΑ ΤΗΣ ΚΥΒΕΡΝΗΣΕΩΣ ΤΗΣ ΕΛΛΗΝΙΚΗΣ ΔΗΜΟΚΡΑΤΙΑΣ

29 Απριλίου 2021

ΤΕΥΧΟΣ ΤΕΤΑΡΤΟ

Αρ. Φύλλου 233

ΠΕΡΙΕΧΟΜΕΝΑ

ΑΠΟΦΑΣΕΙΣ

1. Επικύρωση έκθεσης και διαγράμματος για τον επανακαθορισμό ορίων αιγιαλού και παραλίας στη θέση «Άγιος Λάζαρος», νήσου Μυκόνου.
2. Κήρυξη έκτασης ως αναδασωτέας εμβαδού 46.645,00 τετρ. μέτρων, στη θέση «Αύρα» της Δημοτικής Κοινότητας Ξυλοκάστρου του Δήμου Ξυλοκάστρου - Ευρωσίνης Περιφερειακής Ενότητας Κορινθίας, λόγω πυρκαγιάς.
3. Επικύρωση καθορισμού των οριογραμμών τμήματος υδατορέματος στη θέση «Όζενα» στην εκτός σχεδίου περιοχή της Τ.Κ. Γαργαλιάνων, Δ.Ε. Γαργαλιάνων, Δήμου Τριφυλίας, Π.Ε. Μεσσηνίας της Περιφέρειας Πελοποννήσου.

ΑΠΟΦΑΣΕΙΣ

Αριθμ. 18791

(1)

Επικύρωση έκθεσης και διαγράμματος για τον επανακαθορισμό ορίων αιγιαλού και παραλίας στη θέση «Άγιος Λάζαρος», νήσου Μυκόνου.

Ο ΣΥΝΤΟΝΙΣΤΗΣ

ΑΠΟΚΕΝΤΡΩΜΕΝΗΣ ΔΙΟΙΚΗΣΗΣ ΑΙΓΑΙΟΥ

Έχοντας υπόψη:

1. Τις διατάξεις:

- των άρθρων 3, 4, 5, 7 και 7Α του ν. 2971/2001 «Αιγιαλός, παραλία και άλλες διατάξεις» (Α' 285),
- της παρ. 21 του άρθρου 46 του ν. 3220/2004 «Μέτρα αναπτυξιακής και κοινωνικής πολιτικής - αντικείμενο-

ποίηση του φορολογικού ελέγχου και άλλες διατάξεις» (Α' 15),

- των άρθρων 6, 280 και της παρ. 4 του άρθρου 283 του ν. 3852/2010 «Νέα Αρχιτεκτονική της Αυτοδιοίκησης και της Αποκεντρωμένης Διοίκησης - Πρόγραμμα Καλλικράτης» (Α' 87),

- των άρθρων 28 και 28Α του ν. 4325/2015 «Εκδημοκρατισμός της Διοίκησης - Καταπολέμηση Γραφειοκρατίας και Ηλεκτρονική Διακυβέρνηση αδικιών και άλλες διατάξεις» (Α' 47),

- του υπ' αρ. 143/23.12.2010 π.δ. (Α' 236) «Οργανισμός της Αποκεντρωμένης Διοίκησης Αιγαίου».

2. Την υπ' αρ. 78161/31-12-2018 (Υ.Ο.Δ.Δ. 783) απόφαση του Υπουργού Εσωτερικών, με την οποία ο Πολύκαρπος Πολυχρονάκης, Αν. Προϊστάμενος της Γενικής Διεύθυνσης Χωροταξικής και Περιβαλλοντικής Πολιτικής, ορίζεται να ασκεί καθήκοντα Συντονιστή Α. Δ. Αιγαίου.

3. Την υπό στοιχεία 10633649/790/Α00006/03-08-2004 απόφαση του Υπουργού Οικονομίας και Οικονομικών «Καταγραφή - Διοικητική κωδικοποίηση των αρμοδιοτήτων σε θέματα Υπηρεσιών του Υπουργείου Οικονομίας και Οικονομικών που περιέρχονται στους Γενικούς Γραμματείς Περιφερειών».

4. Την υπ' αρ. 45193/01-08-2018 απόφαση του Συντονιστή Αποκεντρωμένης Διοίκησης Αιγαίου με θέμα: «Ανασυγκρότηση Επιτροπής Καθορισμού Αιγιαλού και Παραλίας, Παλαιού Αιγιαλού καθώς και της Όχθης, Παλαιάς Όχθης και Παρόχθιας Ζώνης (άρθρο 100 του π.δ. 284/1988, άρθρα 3 και 31 του ν. 2971/2001, Α' 285) στο Νομό Κυκλάδων».

5. Την υπό στοιχεία 1030067/296/Α006/7-04-2004 εγκύκλιο της Διεύθυνσης Οργάνωσης του Υπουργείου Οικονομίας και Οικονομικών.

6. Το υπό στοιχεία Δ6Α1022671/ΕΞ2011/10-02-2011 έγγραφο της Γενικής Γραμματείας Φορολογικών και Τελωνειακών Θεμάτων του Υπουργείου Οικονομικών περί «Αρμοδιότητας Υπογραφής».

7. Το υπό στοιχεία Δ10Β/6891ΕΞ2014/27-08-2014 (ΠΟΛ.1196) έγγραφο της Διεύθυνσης Δημόσιας Περιουσίας της Γενικής Γραμματείας Δημόσιας Περιουσίας του Υπουργείου Οικονομικών, με το οποίο παρέχονται διευκρινήσεις επί των διατάξεων του άρθρου 11 του ν. 4281/2014.

8. Την από 13-09-2018 έκθεση της, κατά το άρθρο 3 του ν. 2971/2001, αρμόδιας Επιτροπής καθορισμού ορίων αιγιαλού και παραλίας για τον επανακαθορισμό των ορίων αιγιαλού στη θέση «Άγιος Λάζαρος» νήσου Μυκόνου.

9. Το τοπογραφικό διάγραμμα, αποτελούμενο από μία πινακίδα κλίμακας 1:500, το οποίο συντάχθηκε το Μάρτιο του 2018 από τον Παναγιώτη Στάθη, Τοπογράφο Μηχανικό, ελέγχθηκε για την ακρίβεια της αποτύπωσης από τον Δημήτριο Δαλέζιο, μηχανικό της Κτηματικής Υπηρεσίας Κυκλάδων Α' και θεωρήθηκε από τον Θεόδωρο Κιουπίδη, προϊστάμενο της ίδιας Υπηρεσίας.

10. Το γεγονός ότι κατά το διοικητικό καθορισμό του αιγιαλού και της παραλίας στην ίδια θέση, με το Δ' 492/1985, εμφιλοχώρησε σφάλμα και οι οριογραμμές αιγιαλού και παραλίας καθορίστηκαν εσφαλμένα σε μεγάλη υψομετρική απόσταση από την ακτογραμμή, όπου σε καμία περίπτωση δε φτάνει εκεί το κύμα [τη βραχώδη ακτογραμμή, καθ' όλο το μήκος του επανακαθοριζόμενου αιγιαλού, διαδέχεται βραχώδες έδαφος με ιδιαίτερα απότομα (σχεδόν κατακόρυφα σε πολλές περιπτώσεις) πρηνή που ανακόπτουν πλήρως την ανάβαση του κύματος και η υπάρχουσα γραμμή του αιγιαλού έχει καθοριστεί σε μέσο ύψος 20 μέτρων (και σε κάποια σημεία 25 μέτρων) από την ακτογραμμή].

11. Το υπ' αρ. 15793/26-03-2021 έγγραφο της Κτηματικής Υπηρεσίας Κυκλάδων Α', αποφασίζουμε:

Επικυρώνουμε την από 13-09-2018 έκθεση της, κατά το άρθρο 3 του ν. 2971/2001, αρμόδιας Επιτροπής καθορισμού ορίων αιγιαλού και παραλίας για τον επανακαθορισμό των ορίων αιγιαλού και παραλίας στη θέση «Άγιος Λάζαρος», νήσου Μυκόνου και το τοπογραφικό διάγραμμα, αποτελούμενο από μία πινακίδα κλίμακας 1:500, το οποίο συντάχθηκε το Μάρτιο του 2018 από τον Παναγιώτη Στάθη, Τοπογράφο Μηχανικό, ελέγχθηκε για την ακρίβεια της αποτύπωσης από τον Δημήτριο Δαλέζιο, μηχανικό της Κτηματικής Υπηρεσίας Κυκλάδων Α' και θεωρήθηκε από τον Θεόδωρο Κιουπίδη, προϊστάμενο της ίδιας Υπηρεσίας.

Επί του ανωτέρω τοπογραφικού διαγράμματος η Επιτροπή επανακαθορίζει:

α) την οριογραμμή του αιγιαλού με κόκκινη, συνεχή, πολυγωνική γραμμή και στοιχεία Α1=5 (όπου 5 είναι κορυφή αιγιαλού που καθορίστηκε με το Δ' 492/1985), Α2, Α3... Α19=16=1 (όπου 16 είναι η τελευταία κορυφή αιγιαλού που καθορίστηκε με το Δ' 492/1985 και η οποία συμπίπτει με την 1 που είναι η πρώτη κορυφή αιγιαλού που καθορίστηκε με το Δ' 681/1978).

β) την οριογραμμή της παραλίας με κίτρινη, συνεχή, πολυγωνική γραμμή και στοιχεία Π1=5' (όπου 5' είναι κο-

ρυφή παραλίας που καθορίστηκε με το Δ' 492/1985), Π2, Π3... Π19=16' (όπου 16' είναι κορυφή παραλίας που καθορίστηκε με το Δ' 492/1985).

Η ζώνη παραλίας έχει κυμαινόμενο πλάτος όχι μικρότερο των 10μ., ώστε να εξυπηρετούνται οι σκοποί του της παρ. 2 του άρθρου 1, του ν. 2971/2001.

Η έκθεση της Επιτροπής, το τοπογραφικό διάγραμμα και η παρούσα απόφαση θα αναρτηθούν στην ιστοσελίδα του Υπουργείου Οικονομικών, με ευθύνη των αρμόδιων υπηρεσιών του, στην ηλεκτρονική διεύθυνση: <https://www1.gsis.gr/gsprp/dhpe/publicgis/faces/homeeShore>, μετά τη δημοσίευσή τους στην Εφημερίδα της Κυβερνήσεως σύμφωνα με τις διατάξεις των παρ. 3 και 4 του άρθρου 4, της παρ. 1 του άρθρου 7 και της παρ. 1 του άρθρου 7Α του ν. 2971/2001, όπως ισχύουν.

ΕΚΘΕΣΗ ΕΠΙΤΡΟΠΗΣ ΚΑΘΟΡΙΣΜΟΥ (ΑΡΘΡΟ 3 Ν. 2971/19-12-2001)

Για τον επανακαθορισμό των ορίων αιγιαλού και παραλίας στη θέση «ΑΓΙΟΣ ΛΑΖΑΡΟΣ»
ν. ΜΥΚΟΝΟΥ.

Κατόπιν της υπ' αρ. 78313/10.09.2018 πρόσκλησης της Κτηματικής Υπηρεσίας Κυκλάδων Α', στην Μύκονο σήμερα 13-09-2018, οι κάτωθι υπογεγραμμένοι:

1. ΘΕΟΔΩΡΟΣ ΚΙΟΥΠΙΔΗΣ, προϊστάμενος της Κτηματικής Υπηρεσίας Κυκλάδων Α', ως πρόεδρος,
2. ΔΗΜΗΤΡΙΟΣ ΔΑΛΕΖΙΟΣ, μηχανικός της Κτηματικής Υπηρεσίας Κυκλάδων Α', ως μέλος,
3. ΜΙΧΑΗΛ ΤΣΙΜΠΛΑΚΗΣ, αναπληρωτής προϊστάμενος της Υπηρεσίας Δόμησης Μυκόνου,
4. ΠΑΝΑΓΙΩΤΗΣ ΚΑΤΣΑΡΑΣ, Πχης Λ/Σ, Λιμενάρχης (Α.Α.) Μυκόνου, ως μέλος,

(το μέλος της Επιτροπής, Προϊστάμενος της Διεύθυνσης Περιβάλλοντος και Χωρικού Σχεδιασμού Ν. Αιγαίου της Αποκεντρωμένης Διοίκησης Αιγαίου, δεν παραβρέθηκε, ούτε και ο νόμιμος αναπληρωτής του)

αποτελούντες την επιτροπή καθορισμού των ορίων του αιγιαλού,

Λαβόντες υπόψη:

1. Την από 09-05-2018 αίτηση καθορισμού των ορίων του αιγιαλού και παραλίας του τοπογράφου μηχανικού Παναγιώτη Στάθη, μπροστά από την φερόμενη ιδιοκτησία της «HELLENIC EAGLE A.E.» στη θέση «ΑΓΙΟΣ ΛΑΖΑΡΟΣ», ν. ΜΥΚΟΝΟΥ.

2. Τις διατάξεις του ν. 2971/2001 «Αιγιαλός, παραλία και άλλες διατάξεις» όπως αυτός ισχύει καθώς και την προς αυτόν σχετική Δικαστηριακή και Διοικητική Νομολογία.

3. Τον διοικητικό καθορισμό του αιγιαλού και της παραλίας στην ίδια θέση που έγινε με το Δ' 492/1985, κατά τον οποίο εμφιλοχώρησε σφάλμα και οι οριογραμμές αιγιαλού και παραλίας καθορίστηκαν εσφαλμένα σε μεγάλη υψομετρική απόσταση από την ακτογραμμή, όπου σε καμία περίπτωση δεν φτάνει εκεί το κύμα (την βραχώδη ακτογραμμή, καθ' όλο το μήκος του επανακαθοριζόμενου αιγιαλού, διαδέχεται βραχώδες έδαφος με ιδιαίτερα απότομα (σχεδόν κατακόρυφα σε πολλές περιπτώσεις) πρηνή που ανακόπτουν πλήρως την ανάβαση

του κύματος και η υπάρχουσα γραμμή του αιγιαλού έχει καθοριστεί σε μέσο ύψος 20 μέτρων (και σε κάποια σημεία 25 μέτρων) από την ακτογραμμή).

4. Το γεγονός ότι η περιοχή δεν συμπεριλαμβάνεται σε εκείνες των οποίων τα υπόβαθρα εξαιρούνται από την ανάρτηση στο διαδίκτυο ή στις οποίες αναστέλλεται ο κοινόχρηστος χαρακτήρας του αιγιαλού και παραλίας, όπως αυτές υποδείχθηκαν με το υπό στοιχεία Φ.900/40/827227/Σ.366/19-7-2005 εμπιστευτικό έγγραφο του Γ.Ε.Σ.

5. Την από την επιτόπια μετάβαση της Επιτροπής, σχηματισθείσα αντίληψη περί της γεωμορφολογίας της ακτής και τα στοιχεία που προβλέπονται από τα άρθρα 6 και 9 του ν. 2971/2001.

5.1. Της αμιγώς βραχώδους ακτής συνεχονται εκτάσεις βραχώδεις, εκτός σχεδίου, με αρκετή δόμηση.

5.2. Η φυσική βλάστηση της ευρύτερης περιοχής είναι αραιή, τυπική κυκλαδίτικη και αποτελείται από σκίνα, θάμνους και φρύγανα.

5.3. Η ακτή προσβάλλεται από ανέμους νοτίων διευθύνσεων και το ανάπτυγμα πελάγους περιορίζεται: Νοτίως από τις νήσους Νάξο, Πάρο και Αντίπαρο σε απόσταση 17 ν.μ., ανατολικά του ακρωτηρίου της Παράγκα σε απόσταση 0,7 ν.μ. και δυτικά του ακρωτηρίου της Αλογόμαντρας και της νήσου Δήλου σε αποστάσεις 1,5 και 3,5 ν.μ. αντίστοιχα.

5.4. Ο πυθμένας είναι μικτής μορφής, βραχώδης κοντά στην ακτή και αμμώδης μετέπειτα με αποικίες φυκιών.

5.5. Δεν παρατηρήθηκαν παράκτιοι φυσικοί πόροι και ύπαρξη ευπαθών οικοσυστημάτων.

5.6. Υφίσταται Κτηματολόγιο.

6. Τους γεωαναφερόμενους ορθοφωτοχάρτες ετών λήψης 2015- 2016, 2007-2009 και 1945 που διατέθηκαν από την ΕΚΧΑ Α.Ε.

7. Το τοπογραφικό διάγραμμα, σε μια πινακίδα, το οποίο συντάχθηκε τον ΜΑΡΤΙΟ του 2018 από τον Παναγιώτη Στάθη Τοπογράφο Μηχανικό, σε κλίμακα 1:500, που ελέγχθηκε για την ακρίβεια της αποτύπωσης από τον Δημήτριο Δαλέζιο, μηχανικό της Κτηματικής Υπηρεσίας Κυκλάδων Α' και θεωρήθηκε από τον Θεόδωρο Κιουπίδη, προϊστάμενο της Κτηματικής Υπηρεσίας Κυκλάδων Α', αποφασίζουμε:

1. Επανακαθορίζουμε επί του ανωτέρω τοπογραφικού διαγράμματος:

α) Την οριογραμμή του αιγιαλού με κόκκινη συνεχή πολυγωνική γραμμή και στοιχεία Α1=5 (όπου 5 είναι κορυφή αιγιαλού που καθορίστηκε με το Δ' 492/1985), Α2, Α3, ..., Α19=16=1 (όπου 16 είναι η τελευταία κορυφή αιγιαλού που καθορίστηκε με το Δ' 492/1985 και η οποία συμπίπτει επίσης με την 1 όπου είναι η πρώτη κορυφή αιγιαλού που καθορίστηκε με το Δ' 681/1978).

β) Την οριογραμμή της παραλίας με κίτρινη συνεχή πολυγωνική γραμμή και στοιχεία Π1=5' (όπου 5' είναι κορυφή παραλίας που καθορίστηκε με το Δ' 492/1985), Π2, Π3, ..., Π19=16' (όπου 16' είναι κορυφή παραλίας που καθορίστηκε με το Δ' 492/1985).

2. Η ζώνη παραλίας έχει κυμαινόμενο πλάτος όχι μικρότερο των 10 μ., ώστε να εξυπηρετούνται οι σκοποί της παρ. 2 του άρθρου 1 του ν. 2971/2001.

Η Επιτροπή

Ο Πρόεδρος

ΘΕΟΔΩΡΟΣ ΚΙΟΥΠΙΔΗΣ

Τα Μέλη

ΔΗΜΗΤΡΙΟΣ ΔΑΛΕΖΙΟΣ
ΠΑΝΑΓΙΩΤΗΣ ΚΑΤΣΑΡΑΣ
ΜΙΧΑΗΛ ΤΣΙΜΠΛΑΚΗΣ

ΕΘΝΙΚΟ ΤΥΠΟΓΡΑΦΕΙΟ
Για τεχνικούς λόγους στο σχεδιάγραμμα,
από το ηλεκτρονικό αρχείο, έγινε
αμείωση κατά ποσοστό **30%**



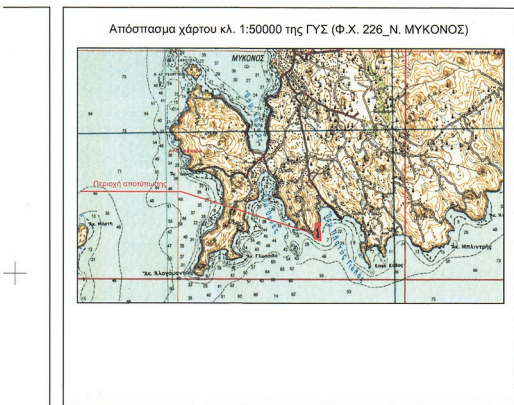

ΠΙΝΑΚΑΣ ΙΔΙΟΚΤΗΣΙΩΝ

Α/Α ΙΔΙΟΚΤΗΣΙΑΣ	ΚΑΕΚ
1	ΚΑΕΚ 290852506125
2	ΚΑΕΚ 290852506093
3	ΚΑΕΚ 290852506102
4	ΚΑΕΚ 290852506103
5	ΚΑΕΚ 290852506104
6	ΚΑΕΚ 290852506105
7	ΚΑΕΚ 290852508038

Παρατήρηση
 Η εφαρμογή των γραμμών αγιαλού και παραλίας των ΦΕΚ 492Δ/ 1985 και ΦΕΚ 681Δ/ 1978, έγινε με ψηφιακή επεξεργασία των διαγραμμάτων οριοθέτησης των γραμμών αγιαλού και παραλίας που συνοδεύει τα παραπάνω ΦΕΚ στην υπάρχουσα κατάσταση.

Οριογραμμές αγιαλού και παραλίας που αιτείται ο επανακαθορισμός τους (από κορυφή 5 έως 16 και από 5' έως κορυφή 16' του ΦΕΚ 492Δ/1985).

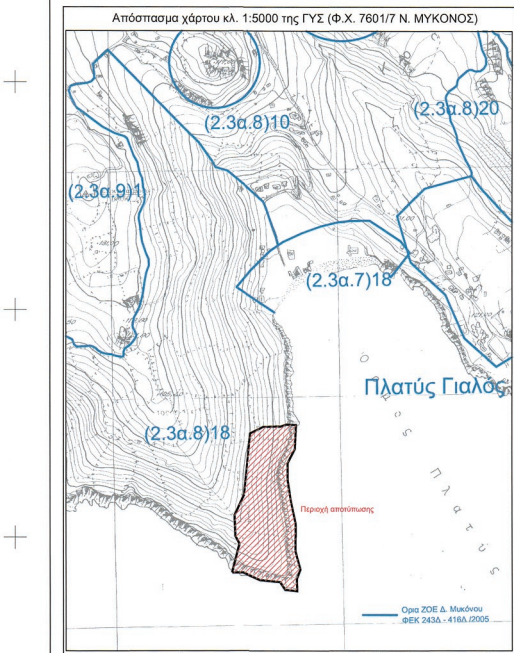

ΥΠΟΜΝΗΜΑ ΕΠΙΤΡΟΠΗΣ

- Το παρόν τοπογραφικό διάγραμμα συνοδεύει την από 13/9/2018 έκθεση της επιτροπής καθαρισμού των ορίων αγιαλού.
- Κόκκινη συνεχόμενη γραμμή (νέες κορυφές) — A1,A2,A3,...A19 οριογραμμή αγιαλού. Κίτρινη συνεχόμενη γραμμή (νέες κορυφές) — Π1,Π2,Π3,...Π19 οριογραμμή παραλίας. Κόκκινη διακεκομμένη γραμμή - προς επανακαθορισμό — οριογραμμή αγιαλού που καταργείται. Κίτρινη διακεκομμένη γραμμή - προς επανακαθορισμό — οριογραμμή παραλίας που καταργείται.
- Οι κορυφές των οριογραμμών του αγιαλού και της παραλίας ορίζονται με συντεταγμένες του Κρατικού τριγωνομετρικού δικτύου ως ο συνημμένος πίνακας.
- Η οριογραμμή της παραλίας χαρσοστάσει σε απόσταση 10,00 μ. από την οριογραμμή του αγιαλού.

ΜΥΚΟΝΟΣ 13/9/2018

Η ΕΠΙΤΡΟΠΗ

Ο ΠΡΟΕΔΡΟΣ
 Θ. Κιουπίδης
 Ο Προϊστάμενος της Κ.Υ.Κ.

ΤΑ ΜΕΛΗ

α. Δ. Δαλέζος
 Μηχανικός Κτηματικής Υπηρεσίας

β. Μ. Τσιμπλικής
 Αν. Προϊστάμενος Πολυτομίας Μυκόνου

γ. Π. Κασιόρας
 Ο Λιμενάρχης Α.Α.

ΣΥΝΗΕΣ ΚΟΡΥΦΩΝ ΑΓΙΑΛΟΥ			ΣΥΝΗΕΣ ΚΟΡΥΦΩΝ ΠΑΡΑΛΙΑΣ		
Σημείο	X	Y	Σημείο	X	Y
A1=5	618028.21	414029.74	Π1=6	618034.92	4140937.16
A2	618031.92	4140909.14	Π2	618037.47	4140934.75
A3	618049.28	4140888.33	Π3	618040.98	4140915.28
A4	618072.66	4140897.79	Π4	618052.25	4140908.26
A5	618086.95	4140884.64	Π5	618076.65	4140907.70
A6	618114.44	4140877.32	Π6	618091.84	4140893.74
A7	618130.31	4140869.05	Π7	618118.37	4140887.25
A8	618140.89	4140875.16	Π8	618130.10	4140879.95
A9	618145.84	4140886.57	Π9	618135.65	4140888.21
A10	618141.76	4140932.00	Π10	618131.77	4140931.47
A11	618139.54	4140963.58	Π11	618129.60	4140962.43
A12	618134.75	4140993.24	Π12	618124.95	4140991.25
A13	618136.14	4141023.43	Π13	618119.25	4141021.90
A14	618138.05	4141048.57	Π14	618116.17	4141048.94
A15	618121.59	4141099.99	Π15	618111.56	4141099.12
A16	618122.59	4141100.58	Π16	618112.63	4141101.85
A17	618128.94	4141128.83	Π17	618119.44	4141132.17
A18	618136.27	4141143.78	Π18	618126.11	4141145.76
A19=16	618134.72	4141165.47	Π19=16	618122.07	4141163.97

Υπόμνημα Συμβόλων

- Επιρολιθία
- Πρανές
- όριο ιδιοκτησίας
- ακτογραμμή
- όριο βλαστησίας
- στάθμη κατασκευών
- Βράγια
- Ισομερές καμπύλες

ΤΟΠΟΓΡΑΦΙΚΟ ΔΙΑΓΡΑΜΜΑ
ΕΠΑΝΑΚΑΘΟΡΙΣΜΟΥ ΟΡΙΩΝ ΑΓΙΑΛΟΥ - ΠΑΡΑΛΙΑΣ
 τμήματος παλαιότερης χαρσεύσης (ΦΕΚ 492Δ/1985)

ΘΕΣΗ : "ΑΓΙΟΣ ΛΑΖΑΡΟΣ" Ν. ΜΥΚΟΝΟΥ
 ΑΡΜΟΔΙΑ ΚΤΗΜΑΤΙΚΗ ΥΠΗΡΕΣΙΑ : ΚΥΚΛΑΔΩΝ

ΕΝΔΙΑΦΕΡΟΜΕΝΟΣ : "HELLENIC EAGLE A.E"

ΤΡΙΓΩΝΟΜΕΤΡΙΚΗ ΕΞΑΡΤΗΣΗ : Κρατικό Δίκτυο Γ.Υ.Σ.
 Σύστημα ΕΓΣΑ 87 Φ.Χ. 1:50.000 Νήσος Μύκονος (226)

ΥΦΟΜΕΤΡΙΚΗ ΑΦΕΤΗΡΙΑ : Μέση στάθμη θάλασσας με εξάρτηση από το τριγώνικο δίκτυο Γ.Υ.Σ.

Ισοδιάσταση ισοψιών : 1 μ.

ΚΛΙΜΑΚΑ 1:500

Αρ. Σχεδίου 1

Ημερίνα αποτύπωσης : ΜΑΡΤΙΟΣ 2018

ΕΛΕΓΧΘΗΚΕ	ΘΕΩΡΗΘΗΚΕ	Ο ΣΥΝΤΑΞΑΣ
Επ' όποιου για την ακρίβεια αποτύπωσης Δ. Δαλέζος Μηχανικός της Κ.Υ.Κ.	 Θ. Κιουπίδης Προϊστάμενος Κτηματικής Υπηρεσίας Ν. Κυκλάδων	 ΠΑΝΑΓΙΩΤΗΣ Ξ. ΣΤΑΘΗΣ Δ/ΤΑ ΑΡΧΙΤΕΚΤΟΝΙΚΩΝ ΥΠΗΡΕΣΙΩΝ ΜΗΧΑΝΙΚΟΣ ΕΘΝΙΚΟΝ ΠΟΛΥΤΕΧΝΕΙΟΥ ΠΟΛΥΤΕΧΝΕΙΟΥ ΜΕΛΟΣ ΑΡΙΘΜΟΣ ΙΜΠΡΤΟΥ 71821 ΔΕΛΦΟΙ ΓΡΑΦΕΙΟ ΕΡΓΑΣΙΑΣ ΚΑΙ ΨΥΧΟΛΟΓΙΑΣ ΑΦΜ: 047253180 - ΔΟΥ: ΨΥΧΙΚΟΥ

Η απόφαση αυτή να δημοσιευθεί στην Εφημερίδα της Κυβερνήσεως.

Πειραιάς, 12 Απριλίου 2021

Ο Ασκών καθήκοντα
Συντονιστή Αποκεντρωμένης Διοίκησης
ΠΟΛΥΚΑΡΠΟΣ ΠΟΛΥΧΡΟΝΑΚΗΣ

Αριθ. 12163

(2)

Κήρυξη έκτασης ως αναδασωτέας εμβαδού 46.645,00 τετρ. μέτρων, στη θέση «Αύρα» της Δημοτικής Κοινότητας Ξυλοκάστρου του Δήμου Ξυλοκάστρου - Ευρωστίνης Περιφερειακής Ενότητας Κορινθίας, λόγω πυρκαγιάς.

Ο ΣΥΝΤΟΝΙΣΤΗΣ ΑΠΟΚΕΝΤΡΩΜΕΝΗΣ
ΔΙΟΙΚΗΣΗΣ ΠΕΛΟΠΟΝΝΗΣΟΥ -
ΔΥΤΙΚΗΣ ΕΛΛΑΔΑΣ ΚΑΙ ΙΟΝΙΟΥ

Έχοντας υπόψη:

1. Τις διατάξεις:

α) Του ν. 2503/1997 «Διοίκηση, οργάνωση, στελέχωση της Περιφέρειας, ρύθμιση θεμάτων για την Τοπική Αυτοδιοίκηση και άλλες διατάξεις»,

β) Του ν. 3200/1955 «Περί διοικητικής αποκέντρωσης», όπως τροποποιήθηκε και συμπληρώθηκε με το ν.δ. 532/1970 και μεταγενέστερες διατάξεις,

γ) Των άρθρων 6 και 280 του ν. 3852/2010 «Νέα αρχιτεκτονική της Αυτοδιοίκησης και της Αποκεντρωμένης Διοίκησης - Πρόγραμμα Καλλικράτης» (Α' 87).

δ) Του π.δ. 139/2010 (Α' 232) «Οργανισμός της Αποκεντρωμένης Διοίκησης Πελοποννήσου - Δυτικής Ελλάδας και Ιονίου».

2. Την υπ' αρ. 40/29.12.2010 (Α' 247) πράξη του Υπουργικού Συμβουλίου, περί παύσης εκ του νόμου των Γενικών Γραμματέων των Περιφερειών και διορισμού Γενικών Γραμματέων στις Αποκεντρωμένες Διοικήσεις του Κράτους.

3. Τις διατάξεις των άρθρων 28 και 28Α του ν. 4325/2015 (Α' 47) «Εκδημοκρατισμός της Διοίκησης - Καταπολέμηση Γραφειοκρατίας και Ηλεκτρονική Διακυβέρνηση. Αποκατάσταση αδικιών και άλλες διατάξεις», αναφορικά με το διορισμό Συντονιστών στις Αποκεντρωμένες Διοικήσεις του Κράτους.

4. Την υπ' αρ. 15870/15.5.2017 απόφαση Υπ. Εσωτερικών (Υ.Ο.Δ.Δ. 250), περί διορισμού Συντονιστή στην Αποκεντρωμένη Διοίκηση Πελοποννήσου - Δυτικής Ελλάδας και Ιονίου.

5. Τις διαταγές του Υπουργείου Γεωργίας: α) 160417/1180/8.7.1980, β) 182447/3049/24.8.1980.

6. Τις διατάξεις:

α) Της παρ. 1 άρθρου 24 και της παρ. 3 άρθρου 117 του Συντάγματος της χώρας μας.

β) Του ν. 998/1979 «Περί προστασίας των δασών και των δασικών εν γένει εκτάσεων της χώρας» και συγκεκριμένα των άρθρων 38 και 41, σε συνδυασμό με την παρ. 1 του άρθρου 3 και την παρ. 1ε άρθρου 4 του ίδιου νόμου, όπως έχει τροποποιηθεί και ισχύει.

7. Τις διατάξεις του ν. 2612/1998 «Ανάθεση της Δασοφυλάξης στο Πυροσβεστικό Σώμα και άλλες διατάξεις».

8. Την υπ' αρ. 5869/13.1.2021 πρόταση του Δασαρχείου Ξυλοκάστρου, μετά την από 11.1.2021 έκθεση αυτοψίας του Δασοπόνου Ευάγγελου Σπανού, σύμφωνα με την οποία η αναφερόμενη στο θέμα έκταση με εμβαδόν 46.645,00 τετρ. μέτρα (σαράντα έξι χιλιάδες, εξακόσια σαράντα πέντε τετρ. μέτρα), όπως αυτή αποτυπώνεται με τα στοιχεία 1, 2, 3, ..., 30, 31, 32, 1 στο από 12.1.2021 συνημμένο τοπογραφικό διάγραμμα με κλίμακα 1:2.000, που συνέταξε ο Δασολόγος του Δασαρχείου Ξυλοκάστρου Κωνσταντίνος Χίνος, εντοπίζεται επί αυτού σε απόσπασμα του αριθ. 6343/4 φύλλου χάρτη της Γ.Υ.Σ., με κλίμακα 1:5.000 και οριοθετείται με τη χρήση συντεταγμένων στο Ε.Γ.Σ.Α. '87, καλυπτόταν από δασική βλάστηση, αποτελούμενη από άτομα Χαλεπίου πεύκης, αείφυλλα σκληρόφυλλα (πρίνο και σχίνο) και αφάνες, που καταστράφηκε από την πυρκαγιά που εκδηλώθηκε στις 6 Δεκεμβρίου 2020 και συνεπώς επιβάλλεται η κήρυξη της ως αναδασωτέας, αποφασίζουμε:

Κηρύσσουμε ως αναδασωτέα την κατά τεκμήριο δημόσια έκταση εμβαδού 46.645,00 τετρ. μέτρων, στη θέση «Αύρα» της Δημοτικής Κοινότητας Ξυλοκάστρου του Δήμου Ξυλοκάστρου - Ευρωστίνης Περιφερειακής Ενότητας Κορινθίας, η οποία αποτελεί "δάσος" σύμφωνα με την παρ. 1 άρθρου 3 του ν. 998/1979, όπως τροποποιήθηκε και ισχύει σήμερα, αποτυπώνεται στο από 12.1.2021 συνημμένο τοπογραφικό διάγραμμα με κλίμακα 1:2.000, εντοπίζεται επί αυτού σε απόσπασμα του αριθ. 6343/4 φύλλου χάρτη της Γ.Υ.Σ., με κλίμακα 1:5.000, οριοθετείται με τη χρήση συντεταγμένων στο Ε.Γ.Σ.Α. '87, ως εξής:

Σημείο 1:	X=376890.000	Y=4213733.000
» 2:	X=376913.000	Y=4213768.000
» 3:	X=376919.000	Y=4213795.000
» 4:	X=376932.000	Y=4213832.000
» 5:	X=376935.000	Y=4213851.000
» 6:	X=376969.000	Y=4213869.000
» 7:	X=376995.000	Y=4213870.000
» 8:	X=377026.000	Y=4213866.000
» 9:	X=377066.000	Y=4213822.000
» 10:	X=377097.000	Y=4213777.000
» 11:	X=377145.000	Y=4213784.000
» 12:	X=377169.000	Y=4213776.000
» 13:	X=377251.000	Y=4213759.000
» 14:	X=377297.000	Y=4213768.000
» 15:	X=377309.000	Y=4213754.000
» 16:	X=377300.000	Y=4213733.000
» 17:	X=377300.273	Y=4213702.449
» 18:	X=377295.961	Y=4213698.956
» 19:	X=377286.000	Y=4213720.000
» 20:	X=377272.000	Y=4213713.000
» 21:	X=377248.000	Y=4213696.000
» 22:	X=377225.000	Y=4213682.000
» 23:	X=377188.000	Y=4213672.000
» 24:	X=377175.000	Y=4213672.000
» 25:	X=377142.019	Y=4213687.940

- » 26: X=377143.000 Y=4213680.000
- » 27: X=377124.000 Y=4213661.000
- » 28: X=377098.000 Y=4213664.000
- » 29: X=377075.000 Y=4213663.000
- » 30: X=377004.334 Y=4213681.593
- » 31: X=376968.954 Y=4213709.496
- » 32: X=376919.352 Y=4213721.205 και

συνορεύει:

ΒΟΡΕΙΑ: Με αναδασωτέα έκταση.

ΝΟΤΙΑ: Με αναδασωτέα έκταση.

ΑΝΑΤΟΛΙΚΑ: Με αναδασωτέα έκταση και ελαιώνα.
ΔΥΤΙΚΑ: Με αναδασωτέα έκταση,
όπως φαίνεται και στο ως άνω τοπογραφικό διάγραμμα, που συνέταξε ο Δασολόγος του Δασαρχείου Ξυλοκάστρου Κωνσταντίνος Χίνος και θεώρησε ο Δασάρχης, με σκοπό την επανεγκατάσταση με φυσική ή τεχνητή αναγέννηση της δασικής βλάστησης, που καταστράφηκε από την πυρκαγιά.

Από τις διατάξεις της απόφασης αυτής δεν προκαλείται δαπάνη σε βάρος του κρατικού προϋπολογισμού.

ΤΟΠΟΓΡΑΦΙΚΟ ΔΙΑΓΡΑΜΜΑ, ΚΛΙΜΑΚΑΣ 1:2.000

στο οποίο φαίνεται η έκταση δάσους Χαλεπίου πεύκης (αναδασωτέου), στη θέση «Αύρα», της Δ.Κ. Ξυλοκάστρου, του Δήμου Ξυλοκάστρου - Ευρωστίνης, που κήρη στις **06 ΔΕΚ 2020**.

ΣΥΝΟΛΙΚΗ ΕΚΤΑΣΗ ΠΟΥ ΚΑΝΚΕ ΑΠΟ ΤΗΝ ΠΥΡΚΑΓΙΑ ΚΑΙ ΠΡΟΤΕΙΝΕΤΑΙ ΝΑ ΚΗΡΥΧΘΕΙ ΑΝΑΔΑΣΩΤΕΑ:

ΕΜΒΑΔΟΝ (1,2,3,4,...31,32,1) = 46.645 Τ.μ.

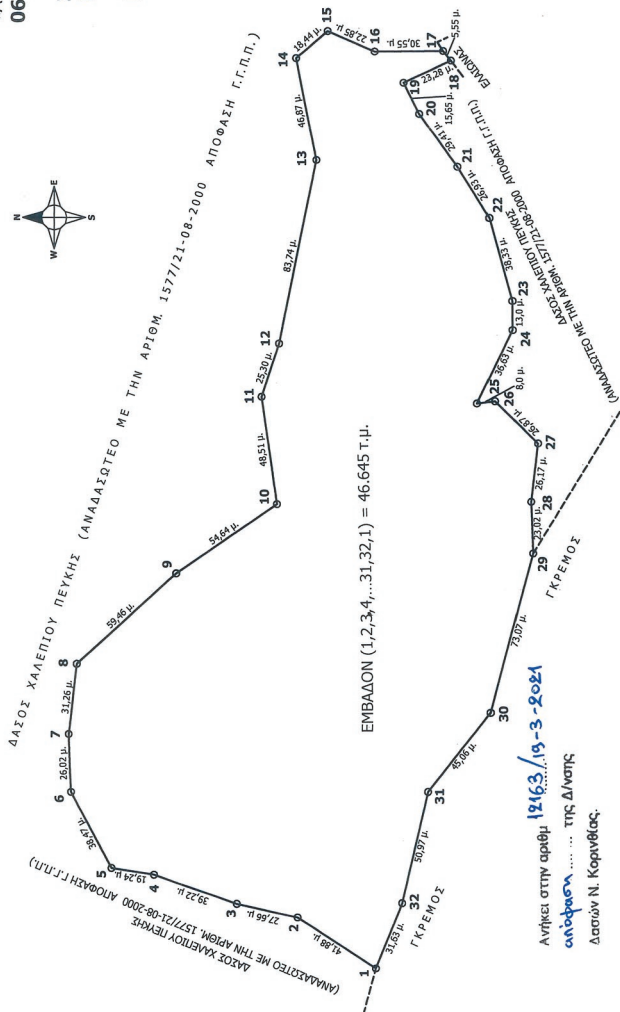

ΑΠΟΣΠΑΣΜΑ ΕΚ ΤΟΥ ΑΡΙΘ. 6343/4 ΦΥΛΛΟΥ ΧΑΡΤΗ Γ.Υ.Σ., ΚΛΙΜΑΚΑΣ 1:5.000

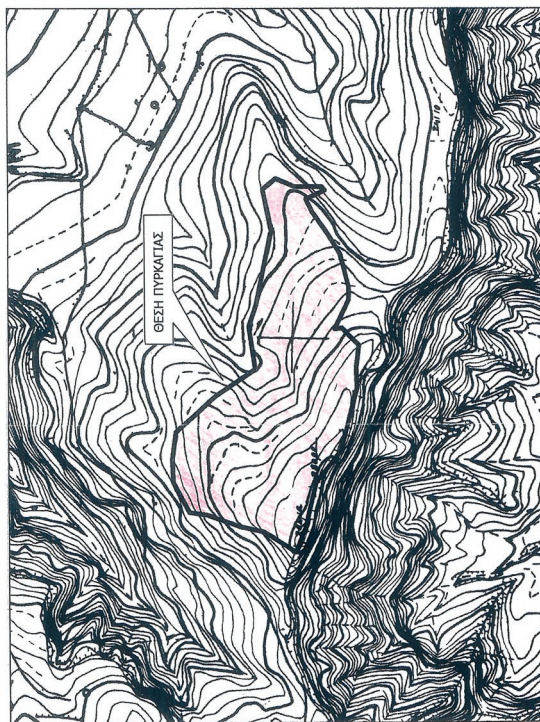

ΕΘΝΙΚΟ ΤΥΠΟΓΡΑΦΕΙΟ
 Για τεχνικούς λόγους στο σχεδιάγραμμα, από το ηλεκτρονικό αρχείο, έγινε σμίκρυνση κατά ποσοστό **59%**

Το Γεωδατικό Σύστημα Συντεταγμένων είναι το Ε.Γ.Σ.Δ '87

ΠΙΝΑΚΑΣ ΣΥΝΤΕΤΑΓΜΕΝΩΝ ΚΟΡΥΦΩΝ			
1:	X=376890.000, Y=4213733.000	17:	X=377300.273, Y=4213702.449
2:	X=376913.000, Y=4213768.000	18:	X=377295.961, Y=4213698.956
3:	X=376919.000, Y=4213795.000	19:	X=377286.000, Y=4213720.000
4:	X=376932.000, Y=4213832.000	20:	X=377272.000, Y=4213713.000
5:	X=376935.000, Y=4213851.000	21:	X=377248.000, Y=4213696.000
6:	X=376969.000, Y=4213869.000	22:	X=377225.000, Y=4213682.000
7:	X=376995.000, Y=4213870.000	23:	X=377188.000, Y=4213672.000
8:	X=377026.000, Y=4213866.000	24:	X=377175.000, Y=4213672.000
9:	X=377066.000, Y=4213822.000	25:	X=377142.019, Y=4213687.940
10:	X=377097.000, Y=4213777.000	26:	X=377143.000, Y=4213680.000
11:	X=377145.000, Y=4213784.000	27:	X=377124.000, Y=4213661.000
12:	X=377169.000, Y=4213776.000	28:	X=377098.000, Y=4213664.000
13:	X=377251.000, Y=4213759.000	29:	X=377075.000, Y=4213663.000
14:	X=377297.000, Y=4213768.000	30:	X=377004.334, Y=4213681.593
15:	X=377309.000, Y=4213754.000	31:	X=376968.954, Y=4213709.496
16:	X=377300.000, Y=4213733.000	32:	X=376919.352, Y=4213721.205

Ανήκει στην αριθμ. **19163/19-3-2021** αίτηση ... της Δ/νσης Δασών Ν. Κορινθίας.

Κόρινθος 12/01/21
 Ο Διευθυντής Διοίκησης
 Ελάσσρο 13/01/21
 Ο Συντάκτης

ΚΩΝΣΤΑΝΤΙΝΟΣ ΧΙΝΟΣ
 Δασολόγος

ΠΑΝΑΓΙΩΤΗΣ ΚΑΛΥΡΗΣ
 Δασολόγος

ΦΩΤΗΣ ΝΤΑΦΟΣ
 Δασολόγος

Κατά της παρούσας απόφασης, σύμφωνα με τις διατάξεις της παρ. 1 άρθρου 47 του ν. 3900/2010, όπως τροποποίησε το άρθρο 1 του ν. 702/1977, επιτρέπεται προσφυγή από οποιονδήποτε έχει έννομο συμφέρον, ενώπιον του (αρμοδίου) τριμελούς Διοικητικού Εφετείου, εντός εξήντα ημερών από την επόμενη της δημοσίευσής ή κοινοποίησής αυτής.

Η απόφαση αυτή να δημοσιευθεί στην Εφημερίδα της Κυβερνήσεως.

Πάτρα, 19 Μαρτίου 2021

Ο Συντονιστής Αποκεντρωμένης Διοίκησης
ΝΙΚΟΛΑΟΣ ΠΑΠΑΘΕΟΔΩΡΟΥ

Αριθμ. 45014

(3)

Επικύρωση καθορισμού των οριογραμμών τμήματος υδατορέματος στη θέση «Οζενα» στην εκτός σχεδίου περιοχή της Τ.Κ. Γαργαλιάνων, Δ.Ε. Γαργαλιάνων, Δήμου Τριφυλίας, Π.Ε. Μεσσηνίας της Περιφέρειας Πελοποννήσου.

Ο ΣΥΝΤΟΝΙΣΤΗΣ ΑΠΟΚΕΝΤΡΩΜΕΝΗΣ
ΔΙΟΙΚΗΣΗΣ ΠΕΛΟΠΟΝΝΗΣΟΥ,
ΔΥΤΙΚΗΣ ΕΛΛΑΔΑΣ ΚΑΙ ΙΟΝΙΟΥ

Έχοντας υπόψη:

1. Τις διατάξεις του ν. 3852/2010 «Νέα Αρχιτεκτονική της Αυτοδιοίκησης και της Αποκεντρωμένης Διοίκησης - Πρόγραμμα Καλλικράτης» (Α' 87) και ειδικότερα των άρθρων 6 και 280.

2. Τις διατάξεις του π.δ. 139/2010 «Οργανισμός της Αποκεντρωμένης Διοίκησης Πελοποννήσου, Δυτικής Ελλάδας και Ιονίου» (Α' 232).

3. Τις διατάξεις του ν. 2503/1997 «Διοίκηση, Οργάνωση της Περιφέρειας, ρύθμιση θεμάτων για την τοπική αυτοδιοίκηση και άλλες διατάξεις» (Α' 107).

4. Τις διατάξεις του ν. 2647/1998 «Μεταβίβαση αρμοδιοτήτων στις Περιφέρειες και την Αυτοδιοίκηση και άλλες διατάξεις» (Α' 237).

5. Τις διατάξεις του ν. 4325/2015 «Εκδημοκρατισμός της Διοίκησης - Καταπολέμηση Γραφειοκρατίας και Ηλεκτρονική Διακυβέρνηση. Αποκατάσταση αδικιών και άλλες διατάξεις» και συγκεκριμένα της παρ. 1 του άρθρου 28 (Α' 47).

6. Τη υπ' αρ. 15870/15.05.2017 απόφαση του Υπουργού Εσωτερικών περί διορισμού του Νικολάου Παπαθεοδώρου του Αγγελάκη ως Συντονιστή της Αποκεντρωμένης Διοίκησης Πελοποννήσου, Δυτικής Ελλάδας και Ιονίου, (Υ.Ο.Δ.Δ. 250).

7. Την υπ' αρ. 130479/12.06.2017 απόφαση του Συντονιστή της Αποκεντρωμένης Διοίκησης Πελοποννήσου Δυτικής Ελλάδας και Ιονίου με θέμα: «Μεταβίβαση δικαιώματος υπογραφής «Με εντολή Συντονιστή» στον προϊστάμενο της Γενικής Διεύθυνσης Χωροταξικής και Περιβαλλοντικής Πολιτικής, καθώς και στους προϊσταμένους των Υπηρεσιών της Γενικής Διεύθυνσης Χω-

ροταξικής και Περιβαλλοντικής Πολιτικής της Αποκεντρωμένης Διοίκησης Πελοποννήσου, Δυτικής Ελλάδας και Ιονίου».

8. Τις διατάξεις του ν. 2853/1922 «Περί υδραυλικών εν γένει έργων και αστυνομεύσεως των Δημοσίων Υδάτων», όπως αυτός τροποποιήθηκε με τις αντίστοιχες διατάξεις του ν.δ. 10/29.12.1923 και κωδικοποιήθηκε από τις διατάξεις του π.δ. 18/21.3.1924 (Α' 61).

9. Την υπ' αρ. 3046/304/1989 υπουργική απόφαση «Κτιριοδομικός Κανονισμός» (Δ' 59), όπως τροποποιήθηκε και ισχύει και ειδικότερα το άρθρο 6.

10. Τις διατάξεις του ν. 3010/2002 «Εναρμόνιση του ν. 1650/1986 με τις οδηγίες 97/11 Ε.Ε. και 96/61 Ε.Ε. Διαδικασία οριοθέτησης και ρυθμίσεις θεμάτων για τα υδατορέματα κ.α. διατάξεις», (Φ.Ε.Κ 91/Α'/25.04.2002) και ειδικότερα του άρθρου 5.

11. Τις διατάξεις του ν. 4258/2014 «Διαδικασία οριοθέτησης και ρυθμίσεις θεμάτων για τα υδατορέματα - Ρυθμίσεις πολεοδομικής νομοθεσίας και άλλες διατάξεις», (Α' 94).

12. Την υπ' αρ. οικ. 140055/2017 κοινή υπουργική απόφαση «Τεχνικές προδιαγραφές σύνταξης του περιεχομένου του φακέλου οριοθέτησης κατ' εφαρμογή της παραγράφου 5 του άρθρου 2 του ν. 4258/2014 - Διευκρινίσεις για την εφαρμογή της διαδικασίας οριοθέτησης», (Β' 428).

13. Το υπ' αρ. 186918/45860/22.09.2020 έγγραφο της Διεύθυνσης Τεχνικών Έργων Περιφέρειας Πελοποννήσου, προς τη Διεύθυνση Περιβάλλοντος και Χωρικού Σχεδιασμού Πελοποννήσου/Α.Δ.Π.Δ.Ε. και Ι. με το οποίο διαβιβάστηκε ελεγμένος και θεωρημένος φάκελος μελέτης για οριοθέτηση τμήματος ρέματος, έμπροσθεν ιδιοκτησίας κ. Αγγελόπουλου Στυλιανού, στη θέση «Οζενα», σε εκτός σχεδίου περιοχή της Δ.Ε. Γαργαλιάνων του Δήμου Τριφυλίας, Π.Ε. Μεσσηνίας της Περιφέρειας Πελοποννήσου, (αρ. πρωτ. ΔΙ.ΠΕ.ΧΩ.ΣΧ. Πελοποννήσου 171340/22.09.2020).

14. Το υπό στοιχεία ΥΠΠΟΑ/ΓΔΑΠΚ/ΕΦΑΜΕΣ/536878/379922/6573/27.10.2020 έγγραφο της Εφορείας Αρχαιοτήτων Μεσσηνίας, σύμφωνα με το οποίο δεν υπάρχει αντίρρηση από πλευράς Αρχαιολογικής νομοθεσίας επί της ελεγμένης και θεωρημένης μελέτης και η περιοχή μελέτης δεν εμπίπτει εντός κηρυγμένου ή εντοπισμένου Αρχαιολογικού χώρου ή μνημείου αρμοδιότητας της Υπηρεσίας.

15. Το υπ' αρ. 171340/03.11.20 έγγραφο της Υπηρεσίας μας προς τη Διεύθυνση Υδάτων Πελοποννήσου, την Εφορεία Αρχαιοτήτων Μεσσηνίας, τη Διεύθυνση Δασών Μεσσηνίας και το Δήμο Τριφυλίας, προκειμένου να γνωμοδοτήσουν επί του καθορισμού των οριογραμμών, σύμφωνα με τις διατάξεις της παρ. Α2 του άρθρου 3, του ν. 4258/2014.

16. Το υπό στοιχεία ΥΠΠΟΑ/ΥΝΕΜΤΕΔΕΠΝΙ/Φ06-ε/8127/03.11.2020 έγγραφο της Υπηρεσίας Νεοτέρων Μνημείων και Τεχνικών Έργων Δυτικής Ελλάδος, Πελοποννήσου και Νοτίου Ιονίου, σύμφωνα με το οποίο στην περιοχή μελέτης δεν υπάρχουν καταγεγραμμένα νεότερα μνημεία ή ιστορικοί τόποι που να εμπίπτουν στις διατάξεις του ν. 3028/2002, Α' 153, «Για την Προστασία των Αρχαιοτήτων και εν γένει της Πολιτιστικής Κληρονομιάς».

17. Το υπ' αρ. 204274/13.11.2020 έγγραφο της Διεύθυνσης Δασών Μεσσηνίας προς το Δασαρχείο Κυπαρισσίας.

18. Το υπ' αρ. 15930/01.12.2020 έγγραφο της Διεύθυνσης Τεχνικών Έργων και Π.Π. του Δήμου Τριφυλίας, με το οποίο μας διαβιβάστηκε συνημμένα απόσπασμα από το πρακτικό της υπ' αρ. 29/14.11.2020 έκτακτης συνεδρίασης του Δημοτικού Συμβουλίου, όπου περιλαμβάνεται η υπ' αρ. 171/2020 απόφαση, (ΑΔΑ: ΩΞΜΒΩΗΕ-ΟΧΑ), του Δημοτικού Συμβουλίου του Δήμου Τριφυλίας, με θετική γνωμοδότηση επί του καθορισμού των οριογραμμών, σύμφωνα με την ελεγμένη και θεωρημένη μελέτη.

19. Το υπ' αρ. 208172/07.12.2020 έγγραφο της Διεύθυνσης Υδάτων Πελοποννήσου, στο οποίο διατυπώνεται η θετική Γνωμοδότηση της Υπηρεσίας επί του καθορισμού των οριογραμμών, σύμφωνα με την ελεγμένη και θεωρημένη μελέτη.

20. Το υπ' αρ. αρ. 35704/26.02.2021 έγγραφο του Δασαρχείου Κυπαρισσίας, στο οποίο διατυπώνεται η θετική Γνωμοδότηση της Υπηρεσίας επί του καθορισμού των οριογραμμών, σύμφωνα με την ελεγμένη και θεωρημένη μελέτη.

21. Το υπ' αρ. 67311/12.03.2021 έγγραφο της Διεύθυνσης Τεχνικών Έργων Περιφέρειας Πελοποννήσου.

22. Το γεγονός ότι σύμφωνα με την υποβληθείσα μελέτη, οι υδραυλικοί υπολογισμοί για την εκτίμηση της

πλημμυρικής παροχής έγιναν για περίοδο επαναφοράς πενήντα (50) ετών και δεν απαιτείται κατασκευή έργων διευθέτησης, αποφασίζουμε:

- Την επικύρωση καθορισμού των οριογραμμών, σε τμήμα υδατορέματος έμπροσθεν ιδιοκτησίας Αγγελόπουλου Στυλιανού, στη θέση «Όζενα», εκτός σχεδίου της Τ.Κ. Γαργαλιάνων, Δ.Ε. Γαργαλιάνων, Δήμου Τριφυλίας, Π.Ε. Μεσσηνίας της Περιφέρειας Πελοποννήσου, όπως αυτές αποτυπώνονται στο Τοπογραφικό διάγραμμα (Αρ. Σχεδίου 2), ημερομηνίας Ιουλίου 2020 και κλίμακας 1:500, το οποίο συντάχθηκε από την Αγρονόμο-Τοπογράφο μηχανικό Αλεξοπούλου Ελένη. Το διάγραμμα αυτό συνοδεύει την παρούσα και αποτελεί αναπόσπαστο τμήμα της.

Ο καθορισμός των οριογραμμών στηρίχθηκε στο φάκελο οριοθέτησης, ο οποίος ελέγχθηκε από τη Διεύθυνση Τεχνικών Έργων Π.Ε. Μεσσηνίας και θεωρήθηκε από τη Διεύθυνση Τεχνικών Έργων Περιφέρειας Πελοποννήσου.

Οι οριογραμμές για το εν λόγω ρέμα αποτυπώνονται με γραμμή μπλε χρώματος και καθορίζονται από τις συντεταγμένες των κορυφών των σημείων: (Δ1, Δ2, Δ3, ..., Δ14, Δ15) για τη δεξιά οριογραμμή και (Α1, Α2, Α3, ..., Α14, Α15) για την αριστερή οριογραμμή. Οι συντεταγμένες των κορυφών είναι εξαρτημένες από το ΕΓΣΑ'87 και αναγράφονται στο ανωτέρω Τοπογραφικό Διάγραμμα.

ΕΘΝΙΚΟ ΤΥΠΟΓΡΑΦΕΙΟ
 Για τεχνικούς λόγους στο σχεδιάγραμμα,
 από το ηλεκτρονικό αρχείο, έγινε
 μικρυνση κατά ποσοστό **41%**

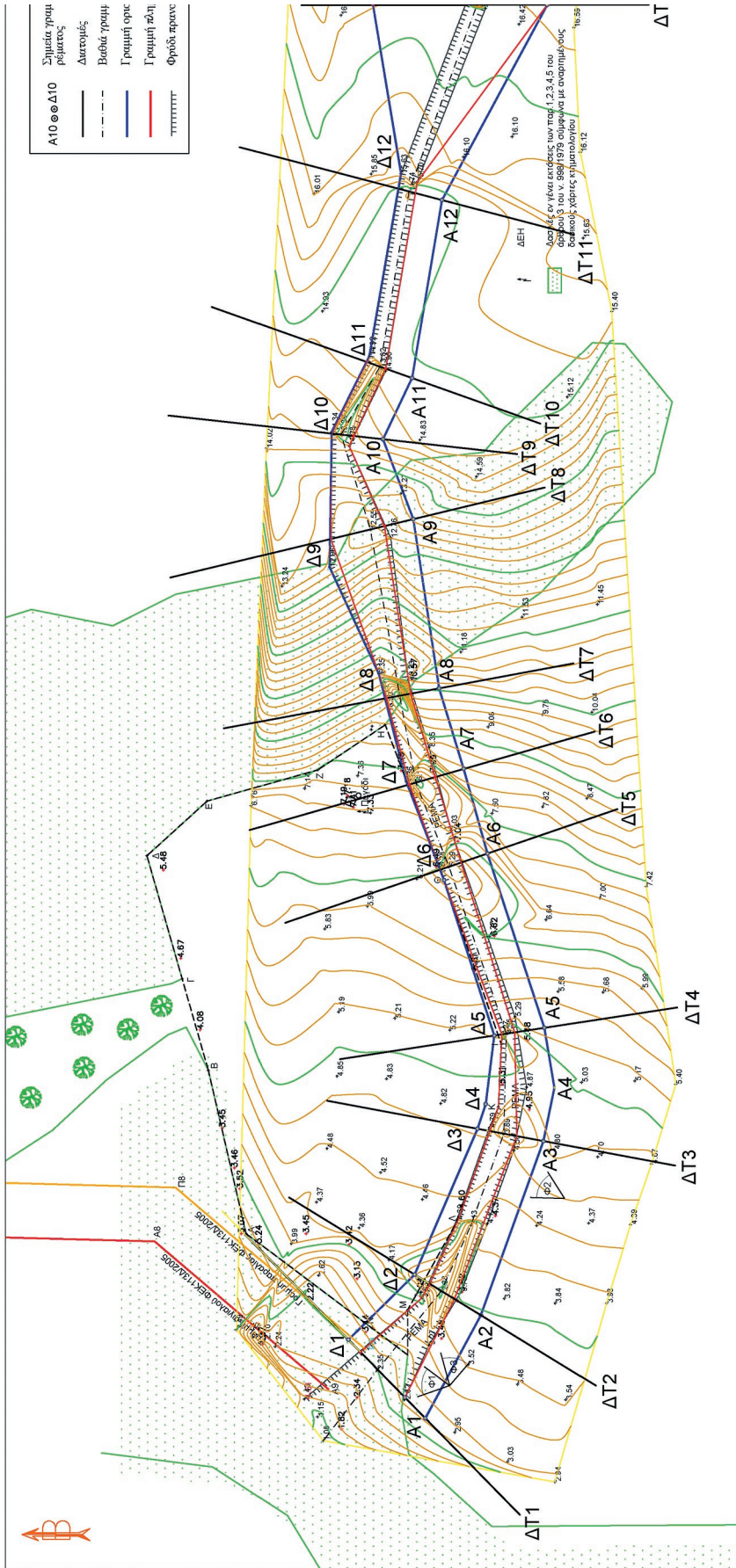

ΕΡΓΟΔΟΤΗΣ ΑΓΓΕΛΟΠΟΥΛΟΣ ΣΤΥΛΙΑΝΟΣ	
ΜΕΛΕΤΗ ΟΡΙΟΘΕΤΗΣΗΣ ΤΜΗΜΑΤΟΣ ΡΕΜΑΤΟΣ ΣΤΗ ΘΕΣΗ "ΟΖΕΝΑ" ΕΚΤΟΣ ΣΧΕΔΙΟΥ ΤΗΣ Τ.Κ. ΓΑΡΓΑΛΙΑΝΩΝ ΤΗΣ Δ.Ε. ΓΑΡΓΑΛΙΑΝΩΝ ΤΟΥ ΔΗΜΟΥ ΤΡΙΦΥΛΙΑΣ	
ΑΡΙΘΜΟΣ ΣΧΕΔΙΟΥ	ΤΙΤΛΟΣ ΣΧΕΔΙΟΥ
2	ΤΟΠΟΓΡΑΦΙΚΟ ΔΙΑΓΡΑΜΜΑ ΟΡΙΟΘΕΤΗΣΗΣ ΤΜΗΜΑΤΟΣ ΡΕΜΑΤΟΣ Α1-Α2...-Α15 & Δ1-Δ2...-Δ15
ΚΟΙΝΑΚΑ	
	1 : 500

ΜΕΛΕΤΗΤΗΣ	ΗΜΕΡΟΜΗΝΙΑ	ΣΦΡΑΓΙΔΑ	ΥΠΟΓΡΑΦΗ
ΑΜΕΣΟΠΟΥΛΟΥ ΕΛΕΝΗ	ΙΟΥΛΙΟΣ 2020		
ΑΓΡΑΦΟΣ ΤΟΠΟΓΡΑΦΟΣ ΜΗΧ.	Η ΣΥΝΤΑΞΕΑΣ		
ΔΙΕΥΘΥΝΗ	ΕΠΕΛΘΗΚΕ		ΑΝΝΑ ΓΑΖΟΥΛΗ
ΤΕΧΝΙΚΟΝ ΕΡΓΟΝ	Π.Ε. ΜΕΣΣΗΝΙΑΣ		ΠΟΛΙΤΙΚΟΣ ΜΗΧΑΝΙΚΟΣ
ΤΜ.ΔΟΜΩΝ ΠΕΡΙΒΑΛΛΟΝΤΟΣ	ΘΕΩΡΗΘΗΚΕ		ΓΕΩΡΓΙΟΣ ΜΟΥΤΑΦΙΔΗΣ
ΠΕΡΦΕΡΕΙΑ ΠΕΛΟΠΟΝΝΗΣΟΥ	ΤΕΧΝΙΚΟΝ ΕΡΓΟΝ		ΤΟΠΟΓΡΑΦΟΣ ΜΗΧΑΝΙΚΟΣ
ΔΙΕΥΘΥΝΗ			
ΤΕΧΝΙΚΟΝ ΕΡΓΟΝ			
ΑΤΟΚΕΝΤΡΩΜΕΝΗ ΔΟΙΚΗΤΗ			
ΤΕΛΕΥΗΣΟΥ Δ.ΕΛΛΑΔΑΣ & ΙΟΝΙΟΥ			
ΓΕΝΙΚΗΣ ΔΙΕΥΘΥΝΣΗΣ ΧΩΡΟΤΑΞΙΑΣ &			
ΠΕΡΙΒΑΛΟΝΤΙΚΗΣ ΠΟΛΙΤΙΚΗΣ			
ΙΟΥΛΙΟΣ 2020			

ΣΥΝΤΕΤΑΓΜΕΝΕΣ ΓΡΑΜΜΟΝ ΟΡΙΟΘΕΤΗΣΗΣ ΡΕΜΑΤΟΣ (ΕΓΣΑ 87)											
A/A	X	Y	A/A	X	Y	A/A	X	Y	A/A	X	Y
A1	287338.77	4100188.27	A2	287338.68	4100159.05	A3	287390.61	4100147.80	A4	287400.39	4100146.59
A5	287411.38	4100147.43	A6	287444.34	4100157.95	A7	287458.88	4100162.20	A8	287473.66	4100166.70
A9	287504.69	4100171.42	A10	287519.35	4100176.97	A11	287530.89	4100171.60	A12	287563.21	4100166.17
A13	287590.04	4100146.90	A14	287623.66	4100160.03	A15	287651.44	4100168.36			
Δ1	287354.18	4100183.30	Δ2	287396.13	4100171.18	Δ3	287392.85	4100159.85	Δ4	287397.40	4100156.15
Δ5	287409.98	4100156.59	Δ6	287438.49	4100165.79	Δ7	287466.64	4100172.71	Δ8	287478.36	4100177.79
Δ9	287495.95	4100181.75	Δ10	287520.71	4100186.35	Δ11	287534.88	4100179.47	Δ12	287586.08	4100175.67
Δ13	287599.18	4100178.80	Δ14	287620.65	4100189.90	Δ15	287648.31	4100173.94			

ΠΙΝΑΚΑΣ ΣΥΝΤΕΤΑΓΜΕΝΩΝ ΚΟΡΥΦΩΝ ΔΙΟΙΚΗΤΙΚΟΥ ΣΧΕΔΙΑΣ 87			
A	X	Y	ΔΙΑΣΤΑΣΗ (μ.)
A	287373.62	4100201.97	30.73
B	287403.16	4100208.88	17.48
C	287420.36	4100213.88	23.47
D	287442.94	4100220.13	14.90
E	287452.97	4100209.12	20.96
Z	287458.67	4100188.94	14.90
H	287465.99	4100174.95	30.43
Θ	287428.50	4100185.90	31.93
I	287493.34	4100155.30	11.46
K	287396.89	4100155.83	21.64
L	287376.60	4100163.07	19.31
M	287398.62	4100172.46	7.33
N	287336.32	4100179.00	28.76
A	287373.62	4100201.97	

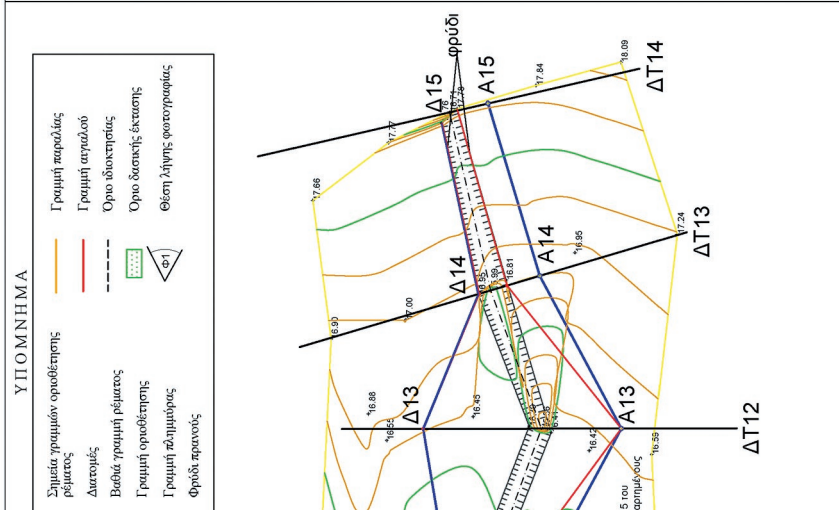

Η ισχύς της απόφασης αυτής αρχίζει από τη δημοσίευσή της στην Εφημερίδα της Κυβερνήσεως.
Η απόφαση αυτή να δημοσιευθεί στην Εφημερίδα της Κυβερνήσεως μαζί με το διάγραμμα και τον πίνακα συντεταγμένων των κορυφών των οριογραμμών του ρέματος που τη συνοδεύουν.

Τρίπολη, 13 Απριλίου 2021

Με εντολή Συντονιστή Αποκεντρωμένης Διοίκησης
Ο Γενικός Διευθυντής Περιβαλλοντικής
και Χωροταξικής Πολιτικής
ΔΙΟΝΥΣΙΟΣ ΠΑΝΑΓΙΩΤΟΠΟΥΛΟΣ



ΕΘΝΙΚΟ ΤΥΠΟΓΡΑΦΕΙΟ

Το Εθνικό Τυπογραφείο αποτελεί δημόσια υπηρεσία υπαγόμενη στην Προεδρία της Κυβέρνησης και έχει την ευθύνη τόσο για τη σύνταξη, διαχείριση, εκτύπωση και κυκλοφορία των Φύλλων της Εφημερίδας της Κυβερνήσεως (ΦΕΚ), όσο και για την κάλυψη των εκτυπωτικών - εκδοτικών αναγκών του δημοσίου και του ευρύτερου δημόσιου τομέα (ν. 3469/2006/Α' 131 και π.δ. 29/2018/Α' 58).

1. ΦΥΛΛΟ ΤΗΣ ΕΦΗΜΕΡΙΔΑΣ ΤΗΣ ΚΥΒΕΡΝΗΣΕΩΣ (ΦΕΚ)

- Τα **ΦΕΚ σε ηλεκτρονική μορφή** διατίθενται δωρεάν στο **www.et.gr**, την επίσημη ιστοσελίδα του Εθνικού Τυπογραφείου. Όσα ΦΕΚ δεν έχουν ψηφιοποιηθεί και καταχωριστεί στην ανωτέρω ιστοσελίδα, ψηφιοποιούνται και αποστέλλονται επίσης δωρεάν με την υποβολή αίτησης, για την οποία αρκεί η συμπλήρωση των αναγκαίων στοιχείων σε ειδική φόρμα στον ιστότοπο **www.et.gr**.

- Τα **ΦΕΚ σε έντυπη μορφή** διατίθενται σε μεμονωμένα φύλλα είτε απευθείας από το Τμήμα Πωλήσεων και Συνδρομητών, είτε ταχυδρομικά με την αποστολή αιτήματος παραγγελίας μέσω των ΚΕΠ, είτε με ετήσια συνδρομή μέσω του Τμήματος Πωλήσεων και Συνδρομητών. Το κόστος ενός ασπρόμαυρου ΦΕΚ από 1 έως 16 σελίδες είναι 1,00 €, αλλά για κάθε επιπλέον οκτασέλιδο (ή μέρος αυτού) προσαυξάνεται κατά 0,20 €. Το κόστος ενός έγχρωμου ΦΕΚ από 1 έως 16 σελίδες είναι 1,50 €, αλλά για κάθε επιπλέον οκτασέλιδο (ή μέρος αυτού) προσαυξάνεται κατά 0,30 €. Το τεύχος Α.Σ.Ε.Π. διατίθεται δωρεάν.

• Τρόποι αποστολής κειμένων προς δημοσίευση:

Α. Τα κείμενα προς δημοσίευση στο ΦΕΚ, από τις υπηρεσίες και τους φορείς του δημοσίου, αποστέλλονται ηλεκτρονικά στη διεύθυνση **webmaster.et@et.gr** με χρήση προηγμένης ψηφιακής υπογραφής και χρονοσήμανσης.

Β. Κατ' εξαίρεση, όσοι πολίτες δεν διαθέτουν προηγμένη ψηφιακή υπογραφή μπορούν είτε να αποστέλλουν ταχυδρομικά, είτε να καταθέτουν με εκπρόσωπό τους κείμενα προς δημοσίευση εκτυπωμένα σε χαρτί στο Τμήμα Παραλαβής και Καταχώρισης Δημοσιευμάτων.

- Πληροφορίες, σχετικά με την αποστολή/κατάθεση εγγράφων προς δημοσίευση, την ημερήσια κυκλοφορία των Φ.Ε.Κ., με την πώληση των τευχών και με τους ισχύοντες τιμοκαταλόγους για όλες τις υπηρεσίες μας, περιλαμβάνονται στον ιστότοπο (**www.et.gr**). Επίσης μέσω του ιστότοπου δίδονται πληροφορίες σχετικά με την πορεία δημοσίευσης των εγγράφων, με βάση τον Κωδικό Αριθμό Δημοσιεύματος (ΚΑΔ). Πρόκειται για τον αριθμό που εκδίδει το Εθνικό Τυπογραφείο για όλα τα κείμενα που πληρούν τις προϋποθέσεις δημοσίευσης.

2. ΕΚΤΥΠΩΤΙΚΕΣ - ΕΚΔΟΤΙΚΕΣ ΑΝΑΓΚΕΣ ΤΟΥ ΔΗΜΟΣΙΟΥ

Το Εθνικό Τυπογραφείο ανταποκρινόμενο σε αιτήματα υπηρεσιών και φορέων του δημοσίου αναλαμβάνει να σχεδιάσει και να εκτυπώσει έντυπα, φυλλάδια, βιβλία, αφίσες, μπλοκ, μηχανογραφικά έντυπα, φακέλους για κάθε χρήση, κ.ά.

Επίσης σχεδιάζει ψηφιακές εκδόσεις, λογότυπα και παράγει οπτικοακουστικό υλικό.

Ταχυδρομική Διεύθυνση: Καποδιστρίου 34, τ.κ. 10432, Αθήνα

Ιστότοπος: **www.et.gr**

ΤΗΛΕΦΩΝΙΚΟ ΚΕΝΤΡΟ: 210 5279000 - fax: 210 5279054

Πληροφορίες σχετικά με την λειτουργία του ιστότοπου: **helpdesk.et@et.gr**

ΕΞΥΠΗΡΕΤΗΣΗ ΚΟΙΝΟΥ

Πωλήσεις - Συνδρομές: (Ισόγειο, τηλ. 210 5279178 - 180)

Πληροφορίες: (Ισόγειο, Γρ. 3 και τηλεφ. κέντρο 210 5279000)

Παραλαβή Δημ. Ύλης: (Ισόγειο, τηλ. 210 5279167, 210 5279139)

Αποστολή ψηφιακά υπογεγραμμένων εγγράφων προς δημοσίευση στο ΦΕΚ: **webmaster.et@et.gr**

Ωράριο για το κοινό: Δευτέρα ως Παρασκευή: 8:00 - 13:30

Πληροφορίες για γενικό πρωτόκολλο και αλληλογραφία: **grammateia@et.gr**

Πείτε μας τη γνώμη σας,

για να βελτιώσουμε τις υπηρεσίες μας, συμπληρώνοντας την ειδική φόρμα στον ιστότοπό μας.

