



ΕΦΗΜΕΡΙΔΑ ΤΗΣ ΚΥΒΕΡΝΗΣΕΩΣ ΤΗΣ ΕΛΛΗΝΙΚΗΣ ΔΗΜΟΚΡΑΤΙΑΣ

18 Ιανουαρίου 2021

ΤΕΥΧΟΣ ΤΕΤΑΡΤΟ

Αρ. Φύλλου 2

ΠΕΡΙΕΧΟΜΕΝΑ

ΑΠΟΦΑΣΕΙΣ

- 1 Χαρακτηρισμός ως μνημείου κτηρίου στον οικισμό Παλαιό Πεδινό του Δήμου Λήμνου, Περιφερειακής Ενότητας Λέσβου, Περιφέρειας Βορείου Αιγαίου, φερόμενης ιδιοκτησίας Χαράλαμπου Χατζηχαράλαμπους.
- 2 Κήρυξη ως αναδασωτέας έκτασης εμβαδού χιλίων πεντακοσίων τετραγωνικών μέτρων (1.500 τ.μ.) που βρίσκεται στην περιοχή Άβυθος, Τοπικής Κοινότητας Μεταξάτων, Δημοτικής Ενότητας Λειβαθούς, Δήμου Αργοστολίου Π.Ε. Κεφαλλονιάς.
- 3 Κήρυξη ως αναδασωτέας έκτασης εμβαδού 21.939,75 τετρ. μέτρων, στη θέση «Άρα Κούκι» της Δημοτικής Κοινότητας Περαχώρας του Δήμου Λουτρακίου - Περαχώρας - Αγ. Θεοδώρων Περιφερειακής Ενότητας Κορινθίας, λόγω πυρκαγιάς.

ΑΠΟΦΑΣΕΙΣ

Αριθμ. ΥΠΠΟΑ/ΓΔΑΜΤΕ/ΔΠΑΝΣΜ/
ΤΠΑΝΣΜΜΤΠΙΤ/731333/83085/6213/1856 (1)

Χαρακτηρισμός ως μνημείου κτηρίου στον οικισμό Παλαιό Πεδινό του Δήμου Λήμνου, Περιφερειακής Ενότητας Λέσβου, Περιφέρειας Βορείου Αιγαίου, φερόμενης ιδιοκτησίας Χαράλαμπου Χατζηχαράλαμπους.

Η ΠΡΟΪΣΤΑΜΕΝΗ
ΓΕΝΙΚΗΣ ΔΙΕΥΘΥΝΣΗΣ ΑΝΑΣΤΗΛΩΣΗΣ,
ΜΟΥΣΕΙΩΝ ΚΑΙ ΤΕΧΝΙΚΩΝ ΕΡΓΩΝ
ΤΟΥ ΥΠΟΥΡΓΕΙΟΥ
ΠΟΛΙΤΙΣΜΟΥ ΚΑΙ ΑΘΛΗΤΙΣΜΟΥ

Έχοντας υπόψη:

1. Τις διατάξεις:

α) Του άρθρου 109 του ν. 4622/2019 «Επιτελικό Κράτος: Οργάνωση, λειτουργία και διαφάνεια της Κυβέρνησης, των κυβερνητικών οργάνων και της Κεντρικής Δημόσιας Διοίκησης» (Α' 133).

β) Του ν. 2039/1992 «Περί Κύρωσης της Σύμβασης για την προστασία της Αρχιτεκτονικής Κληρονομιάς της Ευρώπης» (Α' 61).

γ) Του ν. 3028/2002 «Για την προστασία των Αρχαιοτήτων και εν γένει της Πολιτιστικής Κληρονομιάς» (Α' 153) ιδίως της παρ. 4 του άρθρου 6.

δ) Του π.δ. 4/2018 «Οργανισμός Υπουργείου Πολιτισμού και Αθλητισμού» (Α' 7).

ε) Του άρθρου 1 του π.δ. 70/2015 «Ανασύσταση των Υπουργείων...» (Α' 114) σχετικά με τη σύσταση Υπουργείου Πολιτισμού και Αθλητισμού.

στ) Του π.δ. 83/2019 «Διορισμός Αντιπροέδρου της Κυβέρνησης, Υπουργών, Αναπληρωτών Υπουργών και Υφυπουργών» (Α' 121).

ζ) Του π.δ. 84/2019 «Σύσταση και κατάργηση Γενικών Γραμματειών και Ειδικών Γραμματειών/Ενιαίων Διοικητικών Τομέων Υπουργείων» (Α' 123).

η) Της υπό στοιχεία ΥΠΠΟΑ/ΥΠΟΥΡΓΟΣ/397848/12/22-7-2019 κοινής απόφασης του Πρωθυπουργού και της Υπουργού Πολιτισμού και Αθλητισμού για το διορισμό Μετακλητού Γενικού Γραμματέα Πολιτισμού του Υπουργείου Πολιτισμού και Αθλητισμού (ΥΟΔΔ '485).

2. Την υπό στοιχεία ΥΠΠΟ/ΔΟΕΠΥ/ΤΟΠΥΝΣ/14/3698/20-1-2004 υπουργική απόφαση «Οργάνωση και λειτουργία των Συμβουλίων του ν. 3028/2002» (Β' 70).

3. Την υπό στοιχεία ΥΠΠΟ/ΓΝΟΣ/49610/28-11-1990 κοινή υπουργική απόφαση «Εξάριση από τον περιορισμό των τριών υπογραφών» (Β' 743).

4. Την υπό στοιχεία ΥΠΠΟΑ/ΑΤΝΕΚΕ/126621/460/10-3-2020 υπουργική απόφαση «Μεταβίβαση αρμοδιότητας τελικής Υπογραφής στους Προϊσταμένους των Γενικών Διευθύνσεων του Υπουργείου Πολιτισμού και Αθλητισμού και σε έγγραφα που δεν συνιστούν εκτελεστές ατομικές διοικητικές πράξεις» (Β' 793).

5. Την υπό στοιχεία ΥΠΠΟΑ/ΓΔΑΠΚ/ΔΙΠΚΑ/ΤΠΚΑΧ-ΜΑΕ/Φ57/105265/63672/4551/1166/25-4-2016, υπουργική απόφαση σύμφωνα με την οποία κηρύχθηκε ο αρχαιολογικός χώρος Μύρινας - Κάσπακα - Ατσικής - Σαρδών - Λιβαδοχωρίου - Διαπορίου - Θάνους του Δήμου Λήμνου (ΑΑΠ'81).

6. Το υπό στοιχεία ΥΠΠΟΑ/ΓΔΑΜΤΕ/ΥΝΜΤΕΒΑ/254322/26471/1653/3-7-2018 έγγραφο της Υπηρεσίας Νεωτέρων Μνημείων και Τεχνικών Έργων Βορείου Αιγαίου, με το οποίο διαβιβάσθηκε ο σχετικός με το θέμα φάκελος στην ΔΠΑΝΣΜ.

7. Το υπό στοιχεία ΥΠΠΟΑ/ΓΔΑΜΤΕ/ΔΠΑΝΣΜ/691024/78362/5757/10-12-2020 διαβιβαστικό έγγραφο της ΔΠΑΝΣΜ, με το οποίο παραπέμφθηκε το θέμα στο Ειδικό Όργανο (ΚΑΣ-ΚΣΝΜ).

8. Την εισήγηση της Διεύθυνσης Προστασίας και Αναστήλωσης Νεώτερων και Σύγχρονων Μνημείων και τα λοιπά στοιχεία του φακέλου.

9. Την ομόφωνη γνωμοδότηση του Ειδικού Οργάνου (ΚΑΣ-ΚΣΝΜ) του άρθρου 50 παρ. 6β του ν. 3028/2002, με αριθμό πρακτικού 3/10-12-2020, θέμα 4ο, αποφασίζουμε:

Τον χαρακτηρισμό ως μνημείου, σύμφωνα με τις διατάξεις της παρ. 1β του άρθρου 6 του ν. 3028/2002, του κτηρίου στον οικισμό Παλαιό Πεδινό του Δήμου Λήμνου, Περιφερειακής Ενότητας Λέσβου, Περιφέρειας Βορείου Αιγαίου, φερόμενης ιδιοκτησίας Χαράλαμπου Χατζηχαράλαμπους, χωρίς τις μεταγενέστερες επεμβάσεις (ανοίγματα άνω ζώνης, περιμετρικό σενάζ από οπλισμένο σκυρόδεμα, στέγη, κ.α.), διότι διαθέτει αξιόλογα αρχιτεκτονικά και μορφολογικά χαρακτηριστικά και λόγω της θέσης του στον πυρήνα του οικισμού ως μέρος ενός αρχιτεκτονικού συνόλου παραδοσιακών κτηρίων, είναι σημαντικό από αρχιτεκτονική, μορφολογική, πολεοδομική, ιστορική και κοινωνική άποψη για την τεκμηρίωση της εξέλιξης της περιοχής στις αρχές του 20ου αιώνα.

Η παρούσα δεν αποτελεί αναγνώριση ιδιοκτησίας.

Η απόφαση αυτή να δημοσιευθεί στην Εφημερίδα της Κυβερνήσεως.

Αθήνα, 31 Δεκεμβρίου 2020

Η Προϊσταμένη Γενικής Διεύθυνσης
ΑΜΑΛΙΑ ΑΝΔΡΟΥΛΙΔΑΚΗ

Αριθμ. 318

(2)

Κήρυξη ως αναδασωτέας έκτασης εμβαδού χιλίων πεντακοσίων τετραγωνικών μέτρων (1.500 τ.μ.) που βρίσκεται στην περιοχή Άβυθος, Τοπικής Κοινότητας Μεταξάτων, Δημοτικής Ενότητας Λειβαθούς, Δήμου Αργοστολίου Π.Ε. Κεφαλλονιάς.

Ο ΣΥΝΤΟΝΙΣΤΗΣ
ΑΠΟΚΕΝΤΡΩΜΕΝΗΣ ΔΙΟΙΚΗΣΗΣ
ΠΕΛΟΠΟΝΝΗΣΟΥ,
ΔΥΤΙΚΗΣ ΕΛΛΑΔΑΣ ΚΑΙ ΙΟΝΙΟΥ

Έχοντας υπόψη:

1. Τις διατάξεις των άρθρων 24 παρ. 1 και 117 παρ. 3 του Συντάγματος.

2. Τις διατάξεις του ν. 998/1979 «περί προστασίας δασών και δασικών εν γένει εκτάσεων της χώρας» (Α' 289) και συγκεκριμένα του άρθρου 38 και 41 αυτού .

3. Τις διατάξεις των άρθρων 6 και 280 του ν. 3852/2010 «Νέα Αρχιτεκτονική της Αυτοδιοίκησης και της Αποκεντρωμένης Διοίκησης-Πρόγραμμα Καλλικράτης» (Α' 87).

4. Τις διατάξεις του π.δ. 139/2010 «Οργανισμός της Αποκεντρωμένης Διοίκησης Πελοποννήσου, Δυτικής Ελλάδας και Ιονίου» (Α' 232).

5. Τις διατάξεις του ν. 3208/2003 «Προστασία των δασικών οικοσυστημάτων, κατάρτιση δασολογία, ρύθμιση εμπραγμάτων δικαιωμάτων επί δασών και δασικών εν γένει εκτάσεων και άλλες διατάξεις» (Α' 303).

6. Τις διατάξεις του ν. 4280/2014 «Περιβαλλοντική αναβάθμιση και ιδιωτική πολεοδόμηση-Βιώσιμη ανάπτυξη οικισμών Ρυθμίσεις δασικής νομοθεσίας και άλλες διατάξεις» (Α' 159).

7. Τις διαταγές του Υπουργείου Γεωργίας υπ' αρ.: α) 160417/1180/8-7-1980 και β) 182447/3049/24-9-1980.

8. Την υπ' αρ. 15870/15-5-2017 απόφαση του Υπουργού Εσωτερικών περί διορισμού του Νικολάου Παπαθεοδώρου του Αγγελάκη ως Συντονιστή της Αποκεντρωμένης Διοίκησης Πελοποννήσου, Δυτικής Ελλάδας και Ιονίου (Υ.Ο.Δ.Δ. 250).

9. Την εισήγηση της Δ/σης Δασών Κεφαλληνίας υπ' αρ. 209514/19-11-2020 με την οποία προτείνεται η κήρυξη της αναφερόμενης στο θέμα έκτασης, αποφασίζουμε:

Κηρύσσουμε ως αναδασωτέα, με σκοπό τη διατήρηση του δασικού χαρακτήρα αυτής, τον αποκλεισμό διάθεσής της για άλλη χρήση, την αποκατάσταση της καταστραφείσας δασικής βλάστησης με φυσική αναγέννηση, την έκταση που καταστράφηκε από πυρκαγιά, εμβαδού χιλίων πεντακοσίων τετραγωνικών μέτρων (1.500 τ.μ.) που βρίσκεται στην περιοχή Άβυθος, Τοπικής Κοινότητας Μεταξάτων, Δημοτικής Ενότητας Λειβαθούς, Δήμου Αργοστολίου, Π.Ε. Κεφ/νιάς, όπως προσδιορίζεται στο συνημμένο απόσπασμα χάρτη Γ.Υ.Σ. κλίμακας 1: 5.000 και αριθμ. 6133/7.

Η καμένη έκταση καλυπτόταν από πουρνάρια, σχίνα, ρείκια, χαρουπιές, σπάρτα, αγριελιές και χορτολιβαδικά φυτά.

Έχει έκθεση ακαθόριστη, έδαφος μετρίως βαθύ, κλίση 0%, υψόμετρο 37 μ. και όρια:

Ανατολικά: με δασωμένη έκταση.

Δυτικά: με αγροτική έκταση.

Βόρεια: με δασωμένη έκταση

Νότια: με χαρακτηρισμένη αγροτική έκταση (Σάρλου Αυγουστάτου Γεράσιμου).

Κατά της απόφασης αυτής δύναται να ασκηθεί αίτηση ακύρωσης ενώπιον του (οικείου) τριμελούς Διοικητικού Εφετείου εντός εξήντα ημερών από την επομένη της δημοσίευσης ή κοινοποίησής της.

Από την εφαρμογή των κανονιστικών διατάξεων της απόφασης αυτής δεν προκαλείται δαπάνη σε βάρος του κρατικού προϋπολογισμού σύμφωνα με το άρθρο 90 του π.δ. 63/2005 «Κωδικοποίηση νομοθεσίας για την Κυβέρνηση και τα Κυβερνητικά όργανα» (Α' 98), όπως διατηρήθηκε σε ισχύ με την παρ. 22 του άρθρου 119 του ν. 4622/2019 (Α' 133).

ΕΛΛΗΝΙΚΗ ΔΗΜΟΚΡΑΤΙΑ
 ΑΠΟΚΕΝΤΡΩΜΕΝΗ ΔΙΟΙΚΗΣΗ
 ΠΕΛ/ΝΗΣΟΥ-ΔΥΤΙΚΗΣ ΕΛΛΑΔΟΣ & ΙΟΝΙΟΥ
 ΓΕΝΙΚΗ ΔΙΕΥΘΥΝΣΗ ΔΑΣΩΝ &
 ΑΓΡΟΤΙΚΩΝ ΥΠΟΘΕΣΕΩΝ
 Δ/ΝΣΗ ΣΥΝΤΟΝΙΣΜΟΥ & ΕΠΙΘΕΩΡΗΣΗΣ
 ΔΑΣΩΝ
 Δ/ΝΣΗ ΔΑΣΩΝ ΚΕΦ/ΝΙΑΣ

Ανήκει στην αριθμ. : 318/4-1-2021
 Απόφαση Συντονιστή Α.Δ.Π.Δ.Ε.λ. &Ι.

ΑΠΟΣΠΑΣΜΑ ΧΑΡΤΗ Γ.Υ.Σ. 6133/7
 ΔΗΜΟΣ : Αργοστολίου
 περιοχή Άβυθος, Τοπικής Κοινότητας Μεταξάτων, Δημοτικής
 Ενότητας Λειβαθούς
 ΚΛΙΜΑΚΑ : 1: 5.000

ΠΙΝΑΚΑΣ ΣΥΝΤΕΤΑΓΜΕΝΩΝ ΕΓΣΑ

- 196190.4106, 4222669.2032
- 196198.5549, 4222665.2427
- 196212.3827, 4222682.7130
- 196221.3720, 4222713.2160
- 196197.4029, 4222726.5024
- 196197.4029, 4222726.5024
- 196192.9417, 4222711.0153
- 196176.0586, 4222685.1475



ΕΘΝΙΚΟ ΤΥΠΟΓΡΑΦΕΙΟ
 Για τεχνικούς λόγους στο σχεδιάγραμμα,
 από το ηλεκτρονικό αρχείο, έγινε
 σμίκρυνση κατά ποσοστό **81%**



ΥΠΟΜΝΗΜΑ :

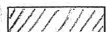

Καμένη έκταση ,εμβαδού 1.500 τ.μ. στρεμμάτων που κηρύσσεται αναδασωτέα

Η ΣΥΝΤΑΚΤΗΣ Αργοστόλι 19-11-2020 ΝΤΕ-ΒΟΖΑΡΙΟΥ ΦΡΑΓΚΙΣΚΑ ΔΑΣΟΛΟΓΟΣ	ΘΕΩΡΗΘΗΚΕ Αργοστόλι 19-11-2020 Με Εντολή Συντονιστή Η Δ/ΝΤΡΙΑ ΔΑΣΩΝ ΛΥΤΡΑ ΑΝΝΑ ΔΑΣΟΛΟΓΟΣ	ΘΕΩΡΗΘΗΚΕ Πάτρα Ο Δ/ΝΤΗΣ Α.Δ.Π.Δ.Ε.λ.&Ι. Π. ΧΡΟΝΟΠΟΥΛΟΥ ΠΟΛΙΤΗΣ ΣΠΥΡΙΔΩΝ. ΔΑΣΟΛΟΓΟΣ	ΘΕΩΡΗΘΗΚΕ Πάτρα...10-12-20-20 Ο ΓΕΝΙΚΟΣ Δ/ΝΤΗΣ Α.Δ.Π.Δ.Ε.λ.&Ι. ΝΙΚΟΛΑΟΣ ΒΑΣΙΛΟΠΟΥΛΟΣ ΔΑΣΟΛΟΓΟΣ	ΘΕΩΡΗΘΗΚΕ Πάτρα...10-12-20-20 ΝΙΚΟΛΑΟΣ ΒΑΣΙΛΟΠΟΥΛΟΣ ΔΑΣΟΛΟΓΟΣ
--	---	--	---	--

Η απόφαση αυτή να δημοσιευθεί στην Εφημερίδα της Κυβερνήσεως.

Πάτρα, 4 Ιανουαρίου 2021

Ο Συντονιστής
Αποκεντρωμένης Διοίκησης
ΝΙΚΟΛΑΟΣ ΠΑΠΑΘΕΟΔΩΡΟΥ

Αριθμ. 181830

(3)

Κήρυξη ως αναδασωτέας έκτασης εμβαδού 21.939,75 τετρ. μέτρων, στη θέση "Αρα Κούκι" της Δημοτικής Κοινότητας Περαχώρας του Δήμου Λουτρακίου - Περαχώρας - Αγ. Θεοδώρων Περιφερειακής Ενότητας Κορινθίας, λόγω πυρκαγιάς.

Ο ΣΥΝΤΟΝΙΣΤΗΣ
ΑΠΟΚΕΝΤΡΩΜΕΝΗΣ ΔΙΟΙΚΗΣΗΣ
ΠΕΛΟΠΟΝΝΗΣΟΥ,
ΔΥΤΙΚΗΣ ΕΛΛΑΔΑΣ ΚΑΙ ΙΟΝΙΟΥ

Έχοντας υπόψη:

1. Τις διατάξεις:

α) Του ν. 2503/1997 «Διοίκηση, οργάνωση, στελέχωση της Περιφέρειας, ρύθμιση θεμάτων για την Τοπική Αυτοδιοίκηση και άλλες διατάξεις».

β) Του ν. 3200/1955 «Περί διοικητικής αποκέντρωσης», όπως τροποποιήθηκε και συμπληρώθηκε με το ν.δ. 532/1970 και μεταγενέστερες διατάξεις.

γ) Των άρθρων 6 και 280 του ν. 3852/2010 «Νέα αρχιτεκτονική της Αυτοδιοίκησης και της Αποκεντρωμένης Διοίκησης - Πρόγραμμα Καλλικράτης» (Α' 87).

δ) Του π.δ. 139/2010 «Οργανισμός της Αποκεντρωμένης Διοίκησης Πελοποννήσου, Δυτικής Ελλάδας και Ιονίου» (Α' 232).

2. Την υπ' αρ. 40/29-12-2010 πράξη του Υπουργικού Συμβουλίου, περί παύσης εκ του νόμου των Γενικών Γραμματέων των Περιφερειών και διορισμού Γενικών Γραμματέων στις Αποκεντρωμένες Διοικήσεις του Κράτους (Α' 247).

3. Τις διατάξεις των άρθρων 28 και 28Α του ν. 4325/2015 «Εκδημοκρατισμός της Διοίκησης - Καταπολέμηση Γραφειοκρατίας και Ηλεκτρονική Διακυβέρνηση. Αποκατάσταση αδικιών και άλλες διατάξεις» (Α' 47), αναφορικά με το διορισμό Συντονιστών στις Αποκεντρωμένες Διοικήσεις του Κράτους.

4. Την υπ' αρ. 15870/15-5-2017 απόφαση Υπ. Εσωτερικών, περί διορισμού Συντονιστή στην Αποκεντρωμένη Διοίκηση Πελοποννήσου, Δυτικής Ελλάδας και Ιονίου (Υ.Ο.Δ.Δ. 250).

5. Τις διαταγές του Υπουργείου Γεωργίας υπ' αρ.: α) 160417/1180/8-7-1980, β) 182447/3049/24-8-1980.

6. Τις διατάξεις:

α) Της παρ. 1 άρθρου 24 και της παρ. 3 άρθρου 117 του Συντάγματος της χώρας.

β) Του ν. 998/1979 «Περί προστασίας των δασών και των δασικών εν γένει εκτάσεων της χώρας» και συγκεκρι-

μένα των άρθρων 38 και 41, σε συνδυασμό με τις παρ. 1 και 2 άρθρου 3 του ίδιου νόμου, όπως έχει τροποποιηθεί και ισχύει.

7. Τις διατάξεις του ν. 2612/1998 «Ανάθεση της Δασοφυλάξης στο Πυροσβεστικό Σώμα και άλλες διατάξεις».

8. Την υπ' αρ. 169761/28-9-2020 πρόταση του Δασαρχείου Κορίνθου, μετά την από 28-9-2020 έκθεση αυτοψίας - φωτοερμηνείας του Δασολόγου Ιωάννη Ηλιού, καθώς και την από 21-10-2020 συμπληρωματική αναφορά - έκθεση φωτοερμηνείας του ίδιου Δασολόγου, σύμφωνα με τις οποίες η αναφερόμενη στο θέμα έκταση με εμβαδόν 21.939,75 τετρ. μέτρα (είκοσι μία χιλιάδες, εννιακόσια τριάντα εννέα τετρ. μέτρα και εβδομήντα πέντε εκατοστά τετρ. μέτρου), όπως αυτή αποτυπώνεται με τα στοιχεία 1, 2, 3, 4, 5, 6, 7, 8, 9, 10, 11, 12, 13, 14, 15, 16, 1 στο από 28.9.2020 συνημμένο τοπογραφικό διάγραμμα με κλίμακα 1:2.000, οριοθετείται επί αυτού με τη χρήση συντεταγμένων στο Ε.Γ.Σ.Α. '87 και εντοπίζεται επί αποσπάσματος του φύλλου χάρτη "Περαχώρα" της Γ.Υ.Σ., με κλίμακα 1:50.000, όπου συντάξε ο Δασολόγος του Δασαρχείου Κορίνθου Ιωάννης Ηλιού, καλυπτόταν με δασική βλάστηση, συγκεκριμένα από Χαλέπιο πεύκη με υπόροφο αείφυλλα σκληρόφυλλα της περιοχής (σχίνο, πρίνο κ.ά.), με ποσοστό συγκόμωσης στο μεγαλύτερο μέρος της περίπου 60 - 80% και κατά θέσεις με μικρότερη συγκόμωση, που καταστράφηκε από την πυρκαγιά που εκδηλώθηκε στις 10 Ιουλίου έτους 2020 και συνεπώς επιβάλλεται η κήρυξή της ως αναδασωτέας, αποφασίζουμε:

Κηρύσσουμε ως αναδασωτέα την έκταση εμβαδού 21.939,75 τετρ. μέτρων, στη θέση "Αρα Κούκι" της Δημοτικής Κοινότητας Περαχώρας του Δήμου Λουτρακίου - Περαχώρας - Αγ. Θεοδώρων Περιφερειακής Ενότητας Κορινθίας, η οποία αποτελεί "δάσος" και κατά θέσεις "δασική έκταση", σύμφωνα με τις παρ. 1 και 2 άρθρου 3 του ν. 998/1979, όπως τροποποιήθηκε και ισχύει σήμερα, ως προς το ιδιοκτησιακό της χωρίζεται σε δύο τμήματα επιφάνειας, το τμήμα που έχει καταγραφεί ως δάσος στο Προσωρινό Δασικό Κτηματολόγιο και έχει παραχωρηθεί με το υπ' αρ. 179031/1953 Παραχωρητήριο του Υπουργείου Γεωργίας (υπ' αρ. 6244 κτήμα του υπ' αρ. 115587 Προσωρινού Δασικού Χάρτη) και το τμήμα που βρίσκεται εντός του υπ' αρ. 5355 κτήματος του ίδιου Χάρτη, που έχει καταγραφεί ως Δημόσιο δάσος, αποτυπώνεται με τα στοιχεία 1, 2, 3, 4, 5, 6, 7, 8, 9, 10, 11, 12, 13, 14, 15, 16, 1 στο από 28-9-2020 συνημμένο τοπογραφικό διάγραμμα με κλίμακα 1:2.000, εντοπίζεται επί αποσπάσματος του φύλλου χάρτη "Περαχώρα" της Γ.Υ.Σ., με κλίμακα 1:50.000, οριοθετείται με τη χρήση συντεταγμένων στο Ε.Γ.Σ.Α. '87, ως εξής:

Σημείο

1	: X=406176.40	Y=4209395.96	
"	2	: X=406178.09	Y=4209406.56
"	3	: X=406185.30	Y=4209412.24
"	4	: X=406241.19	Y=4209419.07
"	5	: X=406266.41	Y=4209419.09
"	6	: X=406285.51	Y=4209417.32
"	7	: X=406307.51	Y=4209423.76
"	8	: X=406332.76	Y=4209440.60

"	9	: X=406325.22	Y=4209469.11
"	10	: X=406272.01	Y=4209467.74
"	11	: X=406172.79	Y=4209488.24
"	12	: X=406029.92	Y=4209443.92
"	13	: X=406065.64	Y=4209364.55
"	14	: X=406158.91	Y=4209362.31
"	15	: X=406163.42	Y=4209371.13
"	16	: X=406177.05	Y=4209378.52

και συνορεύει:

ΒΟΡΕΙΑ: Με αναδασωτέα έκταση.

ΝΟΤΙΑ: Με αναδασωτέα έκταση.

ΑΝΑΤΟΛΙΚΑ: Με δρόμο και πέραν αυτού με μη δασική έκταση.

ΔΥΤΙΚΑ: Με αναδασωτέα έκταση,

όπως φαίνεται και στο ως άνω τοπογραφικό διάγραμμα, που συνέταξε ο δασολόγος του Δασαρχείου Κορίνθου Ιωάννης Ηλιού και θεώρησε ο Δασάρχης, με σκοπό την επανεγκατάσταση με φυσική ή τεχνητή αναγέννηση της δασικής βλάστησης, που καταστράφηκε από την πυρκαγιά.

Από τις διατάξεις της απόφασης αυτής δεν προκαλείται δαπάνη σε βάρος του κρατικού προϋπολογισμού.

Κατά της παρούσας απόφασης, σύμφωνα με τις διατάξεις της παρ. 1 του άρθρου 47 του ν. 3900/2010, όπως τροποποίησε το άρθρο 1 του ν. 702/1977, επιτρέπεται προσφυγή από οποιονδήποτε έχει έννομο συμφέρον, ενώπιον του (αρμοδίου) τριμελούς Διοικητικού Εφετείου, εντός εξήντα ημερών από την επομένη της δημοσίευσης ή κοινοποίησης αυτής.

ΕΘΝΙΚΟ ΤΥΠΟΓΡΑΦΕΙΟ
 Για τεχνικούς λόγους στο σχεδιάγραμμα,
 από το ηλεκτρονικό αρχείο, έγινε
 σμίκρυνση κατά ποσοστό **59%**

Πίνακας Συντεταγμένων κορυφών στο ΕΓΣΑ '87
 Εμβαδόν έκτασης E=21.939,75 τ.μ.

α	X	Y	Αποστάσεις
1	406176.40	4209395.96	-----
2	406178.09	4209406.56	1 - 2: 10.73
3	406185.30	4209412.24	2 - 3: 9.18
4	406241.19	4209419.07	3 - 4: 56.30
5	406266.41	4209419.09	4 - 5: 25.23
6	406285.51	4209417.32	5 - 6: 19.17
7	406307.51	4209423.76	6 - 7: 22.93
8	406332.76	4209440.60	7 - 8: 30.35
9	406325.22	4209469.11	8 - 9: 29.49
10	406272.01	4209467.74	9 - 10: 53.23
11	406172.79	4209488.24	10 - 11: 101.32
12	406029.92	4209443.92	11 - 12: 149.59
13	406065.64	4209364.55	12 - 13: 87.04
14	406158.91	4209362.31	13 - 14: 93.30
15	406163.42	4209371.13	14 - 15: 9.90
16	406177.05	4209378.52	15 - 16: 15.50
1	406176.40	4209395.96	16 - 1: 17.45

ΤΟΠΟΓΡΑΦΙΚΟ ΔΙΑΓΡΑΜΜΑ

Της Δασικής έκτασης-Δάσους στη θέση "Αρα Κοϊκι" Δ.Κ. Περαχώρας του Δήμου Λουτράκιου-Περαχώρας, Αγίων Θεοδώρων, που είναι ήδη κτηνυμμένη αναδασωτέα με την αριθ. 1651/1998 προηγούμενη Απόφαση μετά από δασική πυρκαγιά, η οποία κάηκε εκ νέου κατά τη δασική πυρκαγιά στις 10-7-2020 και προτείνεται να κτηνυμθεί αναδασωτέα.
 Κλίμ. 1:2.000

Ανήκει στο αριθμ. *16976/1999* έγγραφο του Δασαρχείου Κορινθίου

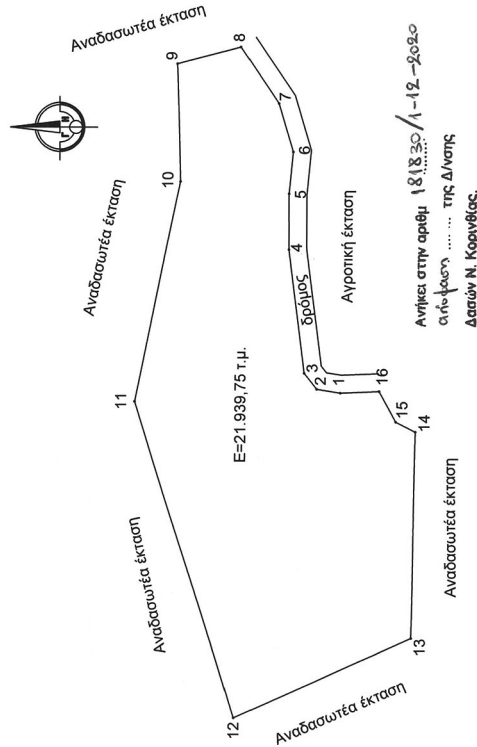

Ανήκει στην αριθμ. *181830/1-12-2020* οριστική της Δ/νσης Δασίων Ν. Κορινθίας.

Φύλλο Χάρτη Γ.Υ.Σ. "ΠΕΡΑΧΩΡΑ"
 Κλίμ. 1/50.000

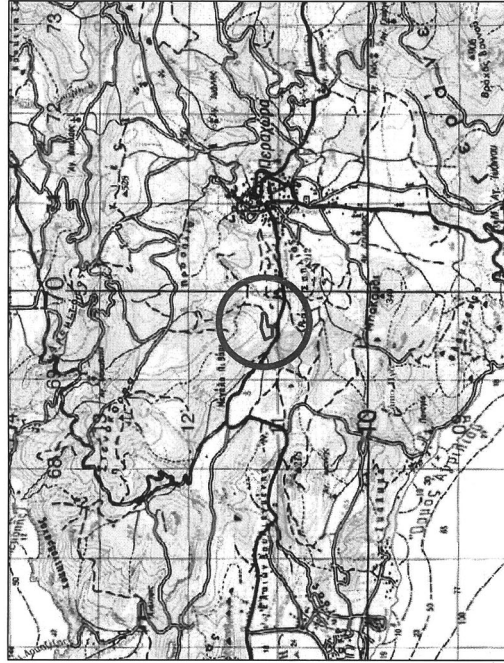

Πύργος ΔΑΚΡΥΟΔΟΥ
 ΟΡΓΑΝΙΣΜΟΣ ΔΑΣΟΚΑΤΑΣΤΑΣΗΣ ΚΟΡΙΝΘΙΑΣ

Κορινθός 28/9/20
 Ο Διευθυντής
 Παναγ. Κελλίρης
 Δασολόγος με Α. Β.

Κορινθός 28/9/20
 Ο Διευθυντής
 Παναγ. Μπούλιος
 Δασολόγος με Α. Β.

Κορινθός 28/9/20
 Ο Συντάκτης
 Ιωάννης Ηλιού
 Δασολόγος με Α. Β.

Η απόφαση αυτή να δημοσιευθεί στην Εφημερίδα της Κυβερνήσεως.

Πάτρα, 1 Δεκεμβρίου 2020

Ο Συντονιστής Αποκεντρωμένης Διοίκησης

ΝΙΚΟΛΑΟΣ ΠΑΠΑΘΕΟΔΩΡΟΥ



ΕΘΝΙΚΟ ΤΥΠΟΓΡΑΦΕΙΟ

Το Εθνικό Τυπογραφείο αποτελεί δημόσια υπηρεσία υπαγόμενη στην Προεδρία της Κυβέρνησης και έχει την ευθύνη τόσο για τη σύνταξη, διαχείριση, εκτύπωση και κυκλοφορία των Φύλλων της Εφημερίδας της Κυβερνήσεως (ΦΕΚ), όσο και για την κάλυψη των εκτυπωτικών - εκδοτικών αναγκών του δημοσίου και του ευρύτερου δημόσιου τομέα (ν. 3469/2006/Α' 131 και π.δ. 29/2018/Α' 58).

1. ΦΥΛΛΟ ΤΗΣ ΕΦΗΜΕΡΙΔΑΣ ΤΗΣ ΚΥΒΕΡΝΗΣΕΩΣ (ΦΕΚ)

- Τα **ΦΕΚ σε ηλεκτρονική μορφή** διατίθενται δωρεάν στο **www.et.gr**, την επίσημη ιστοσελίδα του Εθνικού Τυπογραφείου. Όσα ΦΕΚ δεν έχουν ψηφιοποιηθεί και καταχωριστεί στην ανωτέρω ιστοσελίδα, ψηφιοποιούνται και αποστέλλονται επίσης δωρεάν με την υποβολή αίτησης, για την οποία αρκεί η συμπλήρωση των αναγκαίων στοιχείων σε ειδική φόρμα στον ιστότοπο **www.et.gr**.

- Τα **ΦΕΚ σε έντυπη μορφή** διατίθενται σε μεμονωμένα φύλλα είτε απευθείας από το Τμήμα Πωλήσεων και Συνδρομητών, είτε ταχυδρομικά με την αποστολή αιτήματος παραγγελίας μέσω των ΚΕΠ, είτε με ετήσια συνδρομή μέσω του Τμήματος Πωλήσεων και Συνδρομητών. Το κόστος ενός ασπρόμαυρου ΦΕΚ από 1 έως 16 σελίδες είναι 1,00 €, αλλά για κάθε επιπλέον οκτασέλιδο (ή μέρος αυτού) προσαυξάνεται κατά 0,20 €. Το κόστος ενός έγχρωμου ΦΕΚ από 1 έως 16 σελίδες είναι 1,50 €, αλλά για κάθε επιπλέον οκτασέλιδο (ή μέρος αυτού) προσαυξάνεται κατά 0,30 €. Το τεύχος Α.Σ.Ε.Π. διατίθεται δωρεάν.

• Τρόποι αποστολής κειμένων προς δημοσίευση:

Α. Τα κείμενα προς δημοσίευση στο ΦΕΚ, από τις υπηρεσίες και τους φορείς του δημοσίου, αποστέλλονται ηλεκτρονικά στη διεύθυνση **webmaster.et@et.gr** με χρήση προηγμένης ψηφιακής υπογραφής και χρονοσήμανσης.

Β. Κατ' εξαίρεση, όσοι πολίτες δεν διαθέτουν προηγμένη ψηφιακή υπογραφή μπορούν είτε να αποστέλλουν ταχυδρομικά, είτε να καταθέτουν με εκπρόσωπό τους κείμενα προς δημοσίευση εκτυπωμένα σε χαρτί στο Τμήμα Παραλαβής και Καταχώρισης Δημοσιευμάτων.

- Πληροφορίες, σχετικά με την αποστολή/κατάθεση εγγράφων προς δημοσίευση, την ημερήσια κυκλοφορία των Φ.Ε.Κ., με την πώληση των τευχών και με τους ισχύοντες τιμοκαταλόγους για όλες τις υπηρεσίες μας, περιλαμβάνονται στον ιστότοπο (**www.et.gr**). Επίσης μέσω του ιστότοπου δίδονται πληροφορίες σχετικά με την πορεία δημοσίευσης των εγγράφων, με βάση τον Κωδικό Αριθμό Δημοσιεύματος (ΚΑΔ). Πρόκειται για τον αριθμό που εκδίδει το Εθνικό Τυπογραφείο για όλα τα κείμενα που πληρούν τις προϋποθέσεις δημοσίευσης.

2. ΕΚΤΥΠΩΤΙΚΕΣ - ΕΚΔΟΤΙΚΕΣ ΑΝΑΓΚΕΣ ΤΟΥ ΔΗΜΟΣΙΟΥ

Το Εθνικό Τυπογραφείο ανταποκρινόμενο σε αιτήματα υπηρεσιών και φορέων του δημοσίου αναλαμβάνει να σχεδιάσει και να εκτυπώσει έντυπα, φυλλάδια, βιβλία, αφίσες, μπλοκ, μηχανογραφικά έντυπα, φακέλους για κάθε χρήση, κ.ά.

Επίσης σχεδιάζει ψηφιακές εκδόσεις, λογότυπα και παράγει οπτικοακουστικό υλικό.

Ταχυδρομική Διεύθυνση: Καποδιστρίου 34, τ.κ. 10432, Αθήνα

Ιστότοπος: **www.et.gr**

ΤΗΛΕΦΩΝΙΚΟ ΚΕΝΤΡΟ: 210 5279000 - fax: 210 5279054

Πληροφορίες σχετικά με την λειτουργία του ιστότοπου: **helpdesk.et@et.gr**

ΕΞΥΠΗΡΕΤΗΣΗ ΚΟΙΝΟΥ

Πωλήσεις - Συνδρομές: (Ισόγειο, τηλ. 210 5279178 - 180)

Πληροφορίες: (Ισόγειο, Γρ. 3 και τηλεφ. κέντρο 210 5279000)

Παραλαβή Δημ. Ύλης: (Ισόγειο, τηλ. 210 5279167, 210 5279139)

Αποστολή ψηφιακά υπογεγραμμένων εγγράφων προς δημοσίευση στο ΦΕΚ: **webmaster.et@et.gr**

Ωράριο για το κοινό: Δευτέρα ως Παρασκευή: 8:00 - 13:30

Πληροφορίες για γενικό πρωτόκολλο και αλληλογραφία: **grammateia@et.gr**

Πείτε μας τη γνώμη σας,

για να βελτιώσουμε τις υπηρεσίες μας, συμπληρώνοντας την ειδική φόρμα στον ιστότοπό μας.

