



# ΕΦΗΜΕΡΙΔΑ ΤΗΣ ΚΥΒΕΡΝΗΣΕΩΣ ΤΗΣ ΕΛΛΗΝΙΚΗΣ ΔΗΜΟΚΡΑΤΙΑΣ

3 Ιουνίου 2021

ΤΕΥΧΟΣ ΤΕΤΑΡΤΟ

Αρ. Φύλλου 320

## ΠΕΡΙΕΧΟΜΕΝΑ

### ΑΠΟΦΑΣΕΙΣ

- 1 Χαρακτηρισμός ως μνημείου του γλυπτού «Ο χορός του Ζαλόγγου», στην Τοπική Κοινότητα Καμαρίνας, Δήμου Πρέβεζας, Π.Ε. Πρέβεζας, Περιφέρειας Ηπείρου. .
- 2 Χαρακτηρισμός ως μνημείου του Μητροπολιτικού Μεγάρου της Ιεράς Μητροπόλεως Αιτωλίας και Ακαρνανίας, εντός ορίου ιστορικού τόπου Ηρώου Μεσολογγίου, στην συμβολή των οδών Αρχιεπισκόπου Δαμασκηνού και Κύπρου στην Ιερά Πόλη Μεσολογγίου, Π.Ε. Αιτωλοακαρνανίας στην Περιφέρεια Δυτικής Ελλάδας.
- 3 Μερική ανάκληση της υπ' αρ. 1719/30-9-1986 (Δ' 1001) απόφασης του Νομάρχη Κορινθίας, με την οποία κηρύχθηκε ως «αναδασωτέα» λόγω πυρκαγιάς, έκταση συνολικού εμβαδού 14.974,000 τ.μ., στην περιφέρεια Λουτρακίου - Περαχώρας - Πισσίων του Νομού Κορινθίας ως προς επιφάνεια συνολικού εμβαδού 7296,20 τ.μ., στη θέση «Πευκάκι» της Δ.Κ. Λουτρακίου του Δήμου Λουτρακίου - Αγίων Θεοδώρων Π.Ε Κορινθίας.
- 4 Εν μέρει ανάκληση απόφασης αναδάσωσης για έκταση 10.522,93 τ.μ., λόγω: α) μη υπαγωγής αυτής στις διατάξεις και τους περιορισμούς της δασικής νομοθεσίας και β) μη ακριβούς εντοπισμού, στη θέση «Παπαθιάνου», Τοπικής Κοινότητας Γαργαλιάνων, Δημοτικής Ενότητας Γαργαλιάνων, του Δήμου Τριφυλίας, Νομού Μεσσηνίας.

### ΑΠΟΦΑΣΕΙΣ

Αριθμ. 189356

(1)

Χαρακτηρισμός ως μνημείου του γλυπτού «Ο χορός του Ζαλόγγου», στην Τοπική Κοινότητα Καμαρίνας, Δήμου Πρέβεζας, Π.Ε. Πρέβεζας, Περιφέρειας Ηπείρου.

Η ΥΠΟΥΡΓΟΣ  
ΠΟΛΙΤΙΣΜΟΥ ΚΑΙ ΑΘΛΗΤΙΣΜΟΥ

Έχοντας υπόψη:

α) το άρθρο 109 του ν. 4622/2019 «Επιτελικό κράτος:

οργάνωση, λειτουργία και διαφάνεια της Κυβέρνησης, των κυβερνητικών οργάνων και της κεντρικής δημόσιας διοίκησης» (Α' 133) και το γεγονός ότι, έχει παρέλθει άπρακτη η προθεσμία της παρ. 2 του ίδιου άρθρου,

β) το π.δ. 70/2015 (Α' 114),

γ) το π.δ. 83/2019 Διορισμός Αντιπροέδρου της Κυβέρνησης, Υπουργών, Αναπληρωτών Υπουργών και Υφυπουργών (Α' 121),

δ) το π.δ. 84/2019 «Σύσταση και κατάργηση Γενικών Γραμματειών και Ειδικών Γραμματειών/Ενιαίων Διοικητικών Τομέων Υπουργείων» (Α' 123),

ε) το π.δ. 4/2018 «Οργανισμός Υπουργείου Πολιτισμού και Αθλητισμού» (Α' 7),

στ) τον ν. 3028/2002 «Για την προστασία των Αρχαιοτήτων και εν γένει της Πολιτιστικής Κληρονομιάς» (Α' 153),

ζ) τον ν. 4727/2020 «Ψηφιακή Διακυβέρνηση [Ενσωμάτωση στην Ελληνική Νομοθεσία της Οδηγίας (ΕΕ) 2016/2102 και της Οδηγίας (ΕΕ) 2019/1024], Ηλεκτρονικές Επικοινωνίες [Ενσωμάτωση στο Ελληνικό Δίκαιο της Οδηγίας (ΕΕ) 2018/1972] και άλλες διατάξεις.

2. Την υπό στοιχεία ΥΠΠΟΑ/ΑΤΝΕΚΕ/567515/2284/14-10-2020 υπουργική απόφαση «Οργάνωση και Λειτουργία των Συμβουλίων του ν. 3028/2002 στο Υπουργείο Πολιτισμού και Αθλητισμού» (Β' 4612).

3. Την υπό στοιχεία ΥΠΠΟΑ/ΑΤΝΕΚΕ/126621/460/10-3-2020 υπουργική απόφαση «Μεταβίβαση αρμοδιότητας τελικής υπογραφής στους Προϊσταμένους των Γενικών Διευθύνσεων του Υπουργείου Πολιτισμού και Αθλητισμού και σε έγγραφα που δεν συνιστούν εκτελεστές ατομικές διοικητικές πράξεις» (Β' 793).

4. Την υπό στοιχεία ΥΠΠΟ/ΓΝΟΣ/49610/28-11-1990 κοινή υπουργική απόφαση «Εξαίρεση από τον περιορισμό των τριών υπογραφών» (Β' 743).

5. Το από 7.10.2020 αίτημα του Ιδρύματος Γεωργίου Ζογγολόπουλου.

6. Την εισήγηση της Διεύθυνσης Νεότερης Πολιτιστικής Κληρονομιάς του Υπουργείου Πολιτισμού και Αθλητισμού και τα λοιπά στοιχεία του φακέλου.

7. Την εισήγηση της Διεύθυνσης Προστασίας και Αναστήλωσης Νεωτέρων και Σύγχρονων Μνημείων του Υπουργείου Πολιτισμού και Αθλητισμού.

8. Την ομόφωνη γνωμοδότηση του Κεντρικού Συμβουλίου Νεοτέρων Μνημείων, όπως διατυπώθηκε στην με υπ' αρ. 8/25-2-2021 συνεδρίασή του, αποφασίζουμε:

Τον χαρακτηρισμό ως μνημείου, του Μνημείου Ζαλόγ-

γου, στην ΠΕ Πρεβέζης, όπως αυτό σχεδιάσθηκε από τον γλύπτη Γεώργιο Ζογγολόπουλο και εκτελέσθηκε υπό την επίβλεψη του ιδίου, του αρχιτέκτονα Πάτροκλου Καραντινού και του μαρμαροτεχνίτη Ελευθέριου Γυφτόπουλου, ευρισκόμενου εντός του αρχαιολογικού χώρου της Κασσώπης, διότι αποτελεί ένα πρωτοποριακό έργο μοντέρνας γλυπτικής, μεγάλης κλίμακας, σε υπαίθριο χώρο, με εξαιρετική ιστορική, καλλιτεχνική και τεχνική αξία. Το έργο προήλθε μέσα από διαδικασίες δημόσιου διαγωνισμού και στην ανέγερσή του συνέδραμαν καθοριστικά η τοπική κοινωνία, παρέχοντας εθελοντική εργασία, αλλά και κρατικοί φορείς, καθιστώντας το έτσι ένα μοναδικό στην Ελλάδα δείγμα τέχνης στον δημόσιο χώρο. Αποτελεί, επομένως, ένα μοναδικής καλλιτεχνικής αξίας τεκμήριο της προσφοράς ελλήνων καλλιτεχνών και της τοπικής κοινωνίας, το οποίο συμβάλλει στη διατήρηση της μνήμης των ηπειρωτιστών γυναικών και των διαχρονικών αγώνων τους για την ελευθερία της Ελλάδας.

Η απόφαση αυτή να δημοσιευθεί στην Εφημερίδα της Κυβερνήσεως.

Αθήνα, 26 Απριλίου 2021

Η Υπουργός

**ΣΤΥΛΙΑΝΗ ΜΕΝΔΩΝΗ**

Αριθμ. 164089

(2)

**Χαρακτηρισμός ως μνημείου του Μητροπολιτικού Μεγάρου της Ιεράς Μητροπόλεως Αιτωλίας και Ακαρνανίας, εντός ορίου ιστορικού τόπου Ηρώου Μεσολογγίου, στην συμβολή των οδών Αρχιεπισκόπου Δαμασκηνού και Κύπρου στην Ιερά Πόλη Μεσολογγίου, Π.Ε. Αιτωλοακαρνανίας στην Περιφέρεια Δυτικής Ελλάδας.**

Η ΠΡΟΪΣΤΑΜΕΝΗ  
ΓΕΝΙΚΗΣ ΔΙΕΥΘΥΝΣΗΣ ΑΝΑΣΤΗΛΩΣΗΣ  
ΜΟΥΣΕΙΩΝ ΚΑΙ ΤΕΧΝΙΚΩΝ ΕΡΓΩΝ  
ΤΟΥ ΥΠΟΥΡΓΕΙΟΥ  
ΠΟΛΙΤΙΣΜΟΥ ΚΑΙ ΑΘΛΗΤΙΣΜΟΥ

Έχοντας υπόψη:

α) Τον ν. 4622/2019 «Επιτελικό Κράτος: Οργάνωση, λειτουργία και διαφάνεια της Κυβέρνησης, των Κυβερνητικών Οργάνων και της Κεντρικής Δημόσιας Διοίκησης» (Α' 133), και ιδίως το άρθρο 109 αυτού.

β) Τον ν. 2039/1992 «Περί Κύρωσης της Σύμβασης για την προστασία της Αρχιτεκτονικής Κληρονομιάς της Ευρώπης» (Α' 61).

γ) Τον ν. 3028/2002 «Για την προστασία των Αρχαιοτήτων και εν γένει της Πολιτιστικής Κληρονομιάς» (Α' 153) ιδίως του άρθρου 6 παρ. 4.

δ) Τον π.δ. 4/2018 «Οργανισμός Υπουργείου Πολιτισμού και Αθλητισμού», (Α' 7).

ε) Το άρθρο 1 του π.δ. 70/2015 (Α' 114) σχετικά με την ανασύσταση του Υπουργείου Πολιτισμού και Αθλητισμού.

στ) Το π.δ. 84/2019 «Σύσταση και κατάργηση Γενικών Γραμματειών και Ειδικών Γραμματειών/Ενιαίων Διοικητικών Τομέων Υπουργείων» (Α' 123).

2. Την υπό στοιχεία ΥΠΠΟΑ/ΑΤΝΕΚΕ/567515/2284/14-10-2020 υπουργική απόφαση «Οργάνωση και λειτουργία των Συμβουλίων του ν. 3028/2002 στο Υπουργείο Πολιτισμού και Αθλητισμού» (Β' 4612).

3. Την υπ' αρ. 4715/1960 υπουργική απόφαση «Περί κηρύξεως ως Αρχαιολογικού χώρου του Ηρώου Μεσολογγίου» (Β' 73).

4. Την Εισήγηση της Διεύθυνσης Προστασίας και Αναστήλωσης Νεώτερων και Σύγχρονων Μνημείων, και τα λοιπά στοιχεία του φακέλου.

5. Την ομόφωνη γνωμοδότηση του Κεντρικού Συμβουλίου Νεωτέρων Μνημείων (ΚΣΝΜ), σύμφωνα με το υπ' αρ. 15/15-4-2021 Πρακτικό, (θέμα 3ο), αποφασίζει:

Τον χαρακτηρισμό ως μνημείου, σύμφωνα με το άρθρο 6 παρ. 1γ του ν. 3028/2002, του κτηρίου φερόμενης ιδιοκτησίας της Ιεράς Μητροπόλεως Αιτωλίας και Ακαρνανίας, που βρίσκεται επί της συμβολής των οδών Αρχιεπισκόπου Δαμασκηνού και Κύπρου στην Ιερά Πόλη Μεσολογγίου και εντός του χαρακτηρισμένου ως ιστορικού τόπου του Ηρώου του Μεσολογγίου, χωρίς τις μεταγενέστερες προσθήκες, διότι διαθέτει ιδιαίτερα αξιόλογα αρχιτεκτονικά, μορφολογικά και τυπολογικά χαρακτηριστικά και επιπλέον αποτελεί τεκμήριο της εξέλιξης της περιοχής από κοινωνική, αρχιτεκτονική και πολιτισμική άποψη.

Η παρούσα δεν αποτελεί αναγνώριση κυριότητας ή τίτλου ιδιοκτησίας.

Η απόφαση αυτή να δημοσιευθεί στην Εφημερίδα της Κυβερνήσεως.

Αθήνα, 13 Μαΐου 2021

Η Προϊσταμένη Γενικής Διεύθυνσης

ΑΜΑΛΙΑ ΑΝΔΡΟΥΛΙΔΑΚΗ

Αριθμ. 79970

(3)

**Μερική ανάκληση της υπ' αρ. 1719/30-9-1986 (Δ' 1001) απόφασης του Νομάρχη Κορινθίας, με την οποία κηρύχθηκε ως «αναδασωτέα» λόγω πυρκαγιάς, έκταση συνολικού εμβαδού 14.974,000 τ.μ., στην περιφέρεια Λουτρακίου - Περαχώρας - Πισσίων του Νομού Κορινθίας ως προς επιφάνεια συνολικού εμβαδού 7296,20 τ.μ., στη θέση «Πευκάκι» της Δ.Κ. Λουτρακίου του Δήμου Λουτρακίου - Αγίων Θεοδώρων Π.Ε Κορινθίας.**

Ο ΣΥΝΤΟΝΙΣΤΗΣ  
ΑΠΟΚΕΝΤΡΩΜΕΝΗΣ ΔΙΟΙΚΗΣΗΣ  
ΠΕΛΟΠΟΝΝΗΣΟΥ,  
ΔΥΤΙΚΗΣ ΕΛΛΑΔΑΣ ΚΑΙ ΙΟΝΙΟΥ

Έχοντας υπόψη:

α) Τον ν. 2503/1997 «Διοίκηση, οργάνωση, στελέχωση της Περιφέρειας, ρύθμιση θεμάτων για την Τοπική Αυτοδιοίκηση και άλλες διατάξεις» (Α' 107).

β) Τον ν. 3200/1955 «Περί διοικητικής αποκέντρωσης» (Α' 97), όπως τροποποιήθηκε και συμπληρώθηκε με το ν.δ. 532/1970 και μεταγενέστερες διατάξεις.

γ) Τα άρθρα 6 και 280 του ν. 3852/2010 «Νέα αρχιτεκτονική της Αυτοδιοίκησης και της Αποκεντρωμένης Διοίκησης - Πρόγραμμα Καλλικράτης» (Α' 87).

δ) Το π.δ. 139/2010 «Οργανισμός της Αποκεντρωμένης Διοίκησης Πελοποννήσου, Δυτικής Ελλάδας και Ιονίου» (Α' 232).

2. Την υπ' αρ. 40/29-12-2010 (Α' 247) πράξη του Υπουργικού Συμβουλίου περί διαπίστωσης της παύσης εκ του Νόμου των Γενικών Γραμματέων των Περιφερειών και διορισμού Γενικών Γραμματέων στις Αποκεντρωμένες Διοικήσεις του Κράτους.

3. Την υπ' αρ. 4/6.2.2015 (Α' 24) πράξη του Υπουργικού Συμβουλίου, περί αποδοχής παραιτήσεων των Γενικών Γραμματέων των Αποκεντρωμένων Διοικήσεων της Χώρας και το άρθρο 56 του ν. 4257/2014 (Α' 93) περί αναπλήρωσής τους.

4. Το άρθρο 28 του ν. 4325/2015 «Εκδημοκρατισμός της Διοίκησης - Καταπολέμηση Γραφειοκρατίας και Ηλεκτρονική Διακυβέρνηση. Αποκατάσταση αδικιών και άλλες διατάξεις» (Α' 47), αναφορικά με το διορισμό Συντονιστή Αποκεντρωμένης Διοίκησης.

5. Την υπ' αρ. 15870/15-5-2017 απόφαση Υπ. Εσωτερικών (Υ.Ο.Δ.Δ. 250), περί διορισμού Συντονιστή στην Αποκεντρωμένη Διοίκηση Πελοποννήσου, Δυτικής Ελλάδας και Ιονίου.

6. Τον ν. 998/1979 «Περί προστασίας των δασών και των δασικών εν γένει εκτάσεων της χώρας» (Α' 289) και συγκεκριμένα την παρ. 4 του άρθρου 44, όπως προστέθηκε με το άρθρο 36 του ν. 3698/2008 και αντικαταστάθηκε με την παρ. 3 άρθρου 35 του ν. 4280/2014 «Περιβαλλοντική αναβάθμιση και ιδιωτική πολεοδόμηση - Βιώσιμη ανάπτυξη οικισμών - Ρυθμίσεις δασικής νομοθεσίας και άλλες διατάξεις» (Α' 159).

7. Την υπ' αρ. 105545/534/1-9-2014 διαταγή του Υ.Π.Ε.Κ.Α. «Εφαρμογή άρθρου 35 του ν. 4280/2014» (Α' 159).

8. Την υπ' αρ. 117080/6353/13-11-2014 (ΑΔΑ:77ΣΕ0-ΙΒ3) διαταγή του Υ.Π.Ε.Κ.Α. «Περί της διαδικασίας άρσης ή ανάκλησης αποφάσεων αναδάσωσης».

9. Την υπ' αρ. 160417/1180/8-7-1980 βασική Εγκύκλιο διαταγή του Υπουργείου Γεωργίας, με την οποία παρέχονται οδηγίες για τις αναδασωτέες εκτάσεις.

10. Την υπ' αρ. 124581/2774/26-5-2015 διαταγή του Υ.Π.Α.Π.ΕΝ. «Περί της διαδικασίας άρσης ή ανάκλησης αποφάσεων αναδάσωσης - Διευκρινήσεις».

11. Την υπ' αρ. 1719/30-9-1986 απόφαση του Νομάρχη Κορινθίας σύμφωνα με την οποία κηρύχθηκε ως «ανα-

δασωτέα» (Δ' 1001) λόγω πυρκαγιάς, ευρύτερη έκταση συνολικού εμβαδού 14.974,000τ.μ., στην περιφέρεια Λουτρακίου - Περαχώρας - Πισσίων του Νομού Κορινθίας του Νομού Κορινθίας.

12. Το από 3-3-2021 αίτημα της Μητακίδη Ελένης, για μερική άρση της ανωτέρω αναδασωτέας.

13. Την υπό στοιχεία Δ.Υ/8-3-2021 (υπ' αρ. 41227/8-3-2021 Δασαρχείου Κορίνθου) αναφορά του Δασολόγου του Δασαρχείου Κορίνθου, Αλέξη Αδάμ.

14. Την υπ' αρ. 41227/8-3-2021 πρόταση του Δασαρχείου Κορίνθου για μερική ανάκληση της υπ' αρ. 1719/30-9-1986 (Δ' 1001) πράξης κήρυξης αναδασωτέας ως προς επιφάνεια εμβαδού 7296,20τ.μ., ευρισκομένη στη θέση «Πευκάκι» της Δ.Κ. Λουτρακίου του Δήμου Λουτρακίου - Αγίων Θεοδώρων, όπως αυτή αποτυπώνεται στο από Μάρτιο συνημμένο τοπογραφικό διάγραμμα κλίμακας 1:1000 του δασολόγου του Δασαρχείου Κορίνθου Αλέξη Αδάμ και οριοθετείται επί αυτού με χρήση συντεταγμένων του Ε.Γ.Σ.Α. 87, αποτελούμενη συνολικά από πέντε (5) τμήματα συνολικού εμβαδού 7296,19 τ.μ. επειδή η αναδασωτέα εκδόθηκε γι' αυτό το τμήμα κατά πραγματική πλάνη στηριζόμενη σε ανακριβή στοιχεία, αφού τα τμήμα αυτά ήταν μη δασική έκταση και ουδέποτε κήκε από την πυρκαγιά του 1986, αποφασίζουμε:

Την μερική ανάκληση, της υπ' αρ. 1719/30-9-1986 απόφαση του Νομάρχη Κορινθίας (Δ' 1001) σύμφωνα με την οποία κηρύχθηκε ως «αναδασωτέα» λόγω πυρκαγιάς, ευρύτερη έκταση συνολικού εμβαδού 14.974,000 τ.μ., στην περιφέρεια Λουτρακίου - Περαχώρας - Πισσίων του Νομού Κορινθίας του Νομού Κορινθίας, επιφάνειας εμβαδού 7296,20 τ.μ., ευρισκομένη στη θέση «Πευκάκι» της Δ.Κ. Λουτρακίου του Δήμου Λουτρακίου - Αγίων Θεοδώρων, όπως αυτή αποτυπώνεται στο από Μάρτιο 2021 συνημμένο τοπογραφικό διάγραμμα κλίμακας 1:1000 του δασολόγου Δασαρχείου Κορίνθου Αλέξη Αδάμ και οριοθετείται επί αυτού με χρήση συντεταγμένων του Ε.Γ.Σ.Α. 87, αποτελούμενη συνολικά από πέντε (5) τμήματα συνολικού εμβαδού 7296,20 τ.μ.: του τμήματος 1Ε που περιγράφεται με τα στοιχεία 16, 17, 18, 19, 20, 21, 22, 38, 37, 36, 35, 34, 33, 32, 31, 30, 29, 28, 1, 2, 3, 4, 5, 6, 7, 8, 9, 10, 11, 41, 40, 39, 16. εμβαδού 4306,90τ.μ. του τμήματος 1Γ που περιγράφεται με τα στοιχεία 25, 26, 27, 25. Εμβαδού 28,03 τ.μ. του τμήματος 2Β που περιγράφεται με τα στοιχεία 45, 46, 47, 48, 49, 50, 45. Εμβαδού 163,71 τ.μ. και του τμήματος 1Α και 2Α συνολικού εμβαδού 2797,56 τ.μ. που περιγράφεται με τα στοιχεία 51, 52, 53, ...58, 59, 51. επειδή τα τμήματα αυτά ήταν μη δασικά και δεν κήκαν και συμπεριελήφθησαν στην αναδασωτέα, λόγω πλάνης περί τα πραγματικά δεδομένα.



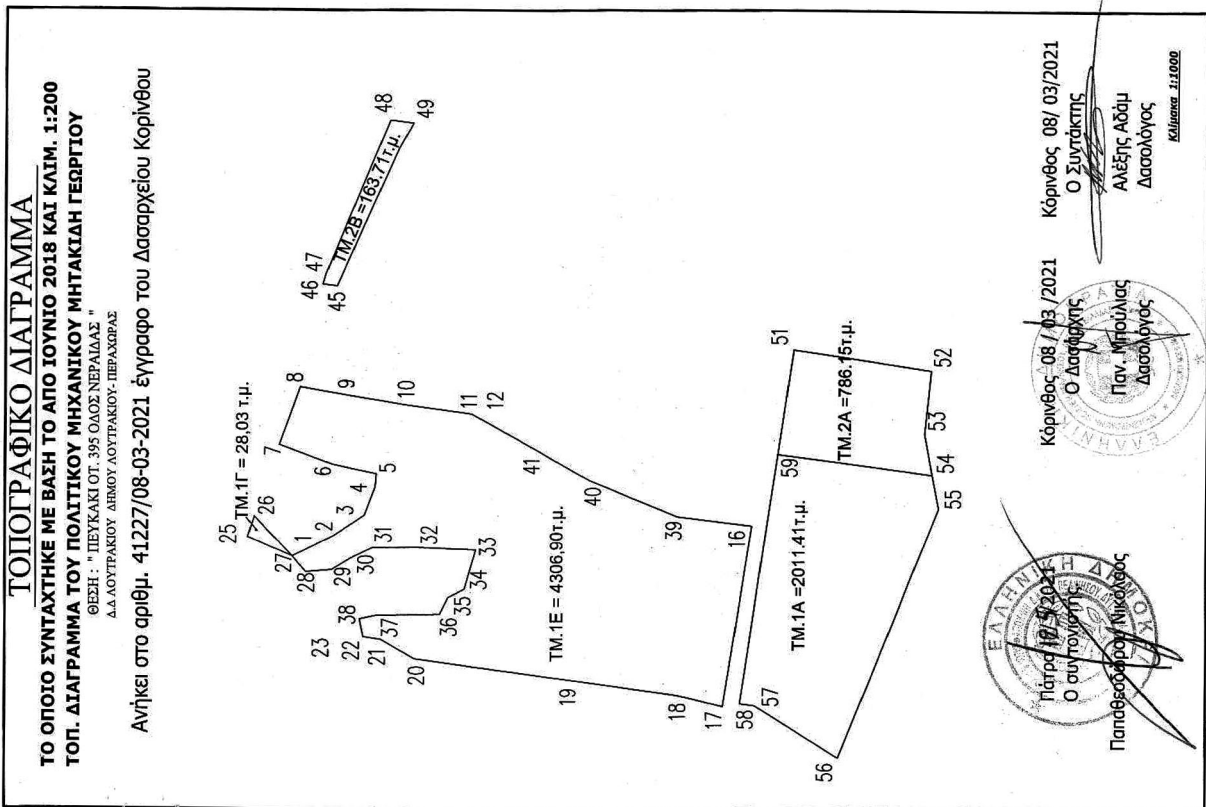

ΕΜΒΑΔΟΜΕΤΡΙΞΗ ΓΗΠΕΔΟΥ 1Ε					
Με τη βοήθεια των ορθογωνικών συντεταγμένων των κορυφών του					
ΣΗΜΕΙΟ	X	Y	ΜΗΚΟΣ	X	Y
1	408505.03	4204517.08	5.21		
2	408533.22	4204512.45	8.53		
3	408538.01	4204505.39	6.83		
4	408564.51	4204502.97	3.21		
5	408567.70	4204502.69	10.20		
6	408569.89	4204512.65	12.53		
7	408574.43	4204519.76	14.26		
8	408587.87	4204519.99	10.71		
9	408588.08	4204508.44	13.87		
10	408593.69	4204495.77	14.92		
11	408591.62	4204461.00	17.63		
41	408572.80	4204465.39	13.21		
40	408565.14	4204453.98	17.63		
39	408557.71	4204434.16	21.54		
16	408555.60	4204417.31	16.86		
17	408513.82	4204423.88	42.30		
18	408516.40	4204434.46	10.89		
19	408520.07	4204459.67	25.48		
20	408524.80	4204484.09	34.74		
21	408528.31	4204501.69	8.84		
22	408529.32	4204506.56	4.30		
38	408534.13	4204506.54	3.97		
37	408534.91	4204502.65	14.36		
36	408535.15	4204488.29	4.35		
35	408539.05	4204466.34	4.44		
34	408540.99	4204462.70	3.39		
33	408550.00	4204480.12	13.63		
32	408550.46	4204463.64	9.73		
31	408548.29	4204503.38	5.12		
29	408548.29	4204508.00	5.67		
28	408545.37	4204512.66	13.86		
26	408544.89	4204518.70	4.69		
27	408546.48	4204521.72	5.20		
1	408550.03	4204517.08			

Ε=1/2 Σ(X<sub>n</sub> + X<sub>n+1</sub>)(Y<sub>n</sub> - Y<sub>n+1</sub>)  
Ε = 4306.90 μ<sup>2</sup>

ΕΜΒΑΔΟΜΕΤΡΙΞΗ ΓΗΠΕΔΟΥ 1Α Κ. 2Α					
Με τη βοήθεια των ορθογωνικών συντεταγμένων των κορυφών του					
ΣΗΜΕΙΟ	X	Y	ΜΗΚΟΣ	X	Y
51	408596.68	4204407.96	31.38		
52	408591.98	4204376.96	14.75		
53	408577.31	4204378.46	9.70		
54	408567.77	4204376.68	8.11		
55	408559.81	4204375.15	22.35		
56	408501.77	4204397.90	33.42		
58	408514.44	4204420.01	38.51		
59	408572.33	4204411.53	24.61		
51	408596.68	4204407.96			

Ε=1/2 Σ(X<sub>n</sub> + X<sub>n+1</sub>)(Y<sub>n</sub> - Y<sub>n+1</sub>)  
Ε = 2798.26 μ<sup>2</sup>

ΕΜΒΑΔΟΜΕΤΡΙΞΗ ΓΗΠΕΔΟΥ 2Β					
Με τη βοήθεια των ορθογωνικών συντεταγμένων των κορυφών του					
ΣΗΜΕΙΟ	X	Y	ΜΗΚΟΣ	X	Y
45	408611.24	4204511.70	3.22		
46	408611.68	4204514.89	2.36		
47	408613.95	4204514.27	38.62		
48	408649.71	4204499.68	5.34		
49	408648.02	4204494.39	7.02		
50	408642.89	4204497.81	34.58		
45	408611.24	4204511.70			

Ε=1/2 Σ(X<sub>n</sub> + X<sub>n+1</sub>)(Y<sub>n</sub> - Y<sub>n+1</sub>)  
Ε = 163.71 μ<sup>2</sup>

ΕΜΒΑΔΟΜΕΤΡΙΞΗ ΓΗΠΕΔΟΥ 1Γ					
Με τη βοήθεια των ορθογωνικών συντεταγμένων των κορυφών του					
ΣΗΜΕΙΟ	X	Y	ΜΗΚΟΣ	X	Y
25	408552.86	4204531.95	5.06		
26	408557.69	4204530.45	12.70		
27	408548.48	4204521.72	11.13		
25	408552.86	4204531.95			

Ε=1/2 Σ(X<sub>n</sub> + X<sub>n+1</sub>)(Y<sub>n</sub> - Y<sub>n+1</sub>)  
Ε = 28.03 μ<sup>2</sup>

**ΕΘΝΙΚΟ ΤΥΠΟΓΡΑΦΕΙΟ**  
 Για τεχνικούς λόγους στο σχεδιάγραμμα,  
 από το ηλεκτρονικό αρχείο, έγινε  
 σμίκρυνση κατά ποσοστό **58%**

Κορίνθος 08 / 03 / 2021  
 Ο Διαφοχτής  
 Παν. Μιρούλιας  
 Δασολόγος

Κορίνθος 08/ 03/2021  
 Ο Συντάκτης  
 Αλέξης Αδόμ  
 Δασολόγος

Κορίνθος 08/ 03/2021  
 Ο συντάκτης  
 Παπαθεοφάνης Νικόλαος

Η απόφαση αυτή να δημοσιευθεί στην Εφημερίδα της Κυβερνήσεως.

Πάτρα, 12 Μαΐου 2021

Ο Συντονιστής  
Αποκεντρωμένης Διοίκησης  
ΝΙΚΟΛΑΟΣ ΠΑΠΑΘΕΟΔΩΡΟΥ

Αριθμ. 79691 (4)

**Εν μέρει ανάκληση απόφασης αναδάσωσης για έκταση 10.522,93 τ.μ., λόγω: α) μη υπαγωγής αυτής στις διατάξεις και τους περιορισμούς της δασικής νομοθεσίας και β) μη ακριβούς εντοπισμού, στη θέση «Παπαθιάνου», Τοπικής Κοινότητας Γαργαλιάνων, Δημοτικής Ενότητας Γαργαλιάνων, του Δήμου Τριφυλίας, Νομού Μεσσηνίας.**

Ο ΣΥΝΤΟΝΙΣΤΗΣ ΑΠΟΚΕΝΤΡΩΜΕΝΗΣ  
ΔΙΟΙΚΗΣΗΣ ΠΕΛΟΠΟΝΝΗΣΟΥ,  
ΔΥΤΙΚΗΣ ΕΛΛΑΔΑΣ ΚΑΙ ΙΟΝΙΟΥ

Έχοντας υπόψη:

1. Την παρ. 1 του άρθρου 24 και την παρ. 3 του άρθρου 117 του Συντάγματος.

2. Την παρ. 4 του άρθρου 44 του ν. 998/1979 (Α' 289), όπως έχει προστεθεί με το άρθρο 36 του ν. 3698/2008 και αντικαταστάθηκε με το άρθρο 35 παρ. 3 του ν. 4280/2014 «Περιβαλλοντική αναβάθμιση και ιδιωτική πολεοδόμηση - Βιώσιμη ανάπτυξη οικισμών Ρυθμίσεις δασικής νομοθεσίας και άλλες διατάξεις».

3. Τα άρθρα 28 του ν. 4325/2015 «Εκδημοκρατισμός της Διοίκησης - Καταπολέμηση Γραφειοκρατίας και Ηλεκτρονική Διακυβέρνηση. Αποκατάσταση αδικιών και άλλες διατάξεις» (Α' 47) και 24 του ν. 4368/2016 «Μέτρα για την επιτάχυνση του κυβερνητικού έργου και άλλες διατάξεις» (Α' 21) με το οποίο στον ν. 4235/2015 προστίθεται άρθρο 28Α.

4. Την υπ' αρ. 15870/15-5-2017 απόφαση Υπ. Εσωτερικών «Διορισμός του Νικολάου Παπαθεοδώρου του Αγγελάκη ως Συντονιστή της Αποκεντρωμένης Διοίκησης Πελοποννήσου, Δυτικής Ελλάδας και Ιονίου» (Υ.Ο.Δ.Δ. 250).

5. Το άρθρο 90 του π.δ. 63/2005 του Κώδικα Νομοθεσίας για την Κυβέρνηση και τα κυβερνητικά όργανα (π.δ. 63/2005, Α' 98), το οποίο διατηρήθηκε σε ισχύ με την παρ. 22 του άρθρου 119 του ν. 4622/2019 (Α' 133).

6. Τα άρθρα 6 και 280 του ν. 3852/2010 «Νέα Αρχιτεκτονική της Αυτοδιοίκησης και της Αποκεντρωμένης Διοίκησης - Πρόγραμμα Καλλικράτης».

7. Το π.δ. 139/2010 «Οργανισμός της Αποκεντρωμένης Διοίκησης Πελοποννήσου, Δυτικής Ελλάδας και Ιονίου» (Α' 232).

8. Τις δ/γές του Υπουργείου Γεωργίας με υπ' αρ.: α) 160417/1180/8-7-1980, β) 18244/3049/24-9-1980, γ) 168692/3318/5-10-1981, δ) 85144/1468/9-9-1992 ε) 60284/365/26-1-1994, στ) οικ. 105204/2793/31-7-2002,

ζ) την υπ' αρ. 158/1978 γνωμοδότηση του Νομικού Συμβουλίου του Κράτους.

9. Την υπ' αρ. 153373/441/22-2-2017 (ΑΔΑ:61ΤΗ4653Π8-Ω7Θ) εγκύκλιο διαταγή Υπ.Π.ΕΝ «Περιοχές κηρυγμένων αναδασωτέων εκτάσεων στους αναρτημένους δασικούς χάρτες».

10. Την υπ' αρ. 214064/30-1-1941 απόφαση Υπουργού Γεωργίας με την οποία κηρύχθηκε αναδασωτέα έκταση 1.500,00 στρεμμάτων στη θέση «Χονδρό Βουνό» και 1.000,00 στρεμμάτων στη θέση «Άγιος Γεώργιος» περιφέρειας τέως Κοινότητας [και νυν Τοπικής Κοινότητας] Γαργαλιάνων Νομού Μεσσηνίας» (Β' 21).

11. Την από 26-11-2018 αίτηση του Παναγιώτη Ανδρώνη κατοίκου Γαργαλιάνων για την άρση απόφασης αναδάσωσης από έκταση 10.522,93 τ.μ. στη θέση «Παπαθιάνου», Τοπικής Κοινότητας Γαργαλιάνων, Δημοτικής Ενότητας Γαργαλιάνων, Δήμου Τριφυλίας.

12. Την υπ' αρ. 3387/25-9-2007 πράξη χαρακτηρισμού Δασάρχη Κυπαρισσίας, με την οποία η ανωτέρω έκταση έχει χαρακτηριστεί ως «έκταση που δεν είναι δάσος ή δασική» του άρθρου 3 του ν. 998/1979 όπως ισχύει και η οποία έχει καταστεί τελεσίδικη με την υπ' αρ. 2250/25-7-2008 βεβαίωση τελεσιδικίας του Δασαρχείου Κυπαρισσίας.

13. Το γεγονός ότι η εν λόγω έκταση στον αναρτημένο δασικό χάρτη έχει χαρακτηριστικό φυτοκάλυψης «Α.Ν.» [με επιπλέον πληροφορία «Π.Α.» και «Α.Α.»] και ως εκ τούτου δεν έχει κυρωθεί.

14. Την υπό στοιχεία ΔΥ/24-7-2019 αναφορά της δασοπόνου Νίκης Τότσκα, στην οποία για την εν λόγω έκταση δεν ισχύει Πρωτόκολλο Διοικητικής Αποβολής, ούτε προέρχεται από παραχώρηση, ενώ σήμερα ένα τμήμα είναι ελαιώνας και η υπόλοιπη ελαιοτριβείο και περιβάλλον αυτού χώρος.

15. Το γεγονός ότι στο σώμα της απόφασης αναδάσωσης αναφέρεται ότι: «Εξαιρούνται της αναδασώσεως αι περιλαμβανόμενοι εις αμφοτέρας τας ανωτέρω εκτάσεις ιδιόκτηται εκτάσεις και καλλιεργούμενοι γεωργικώς ή δενδροκομικών αγροί.»

16. Την υπ' αρ. 46094/16-3-2021 θετική εισήγηση του Δασαρχείου Κυπαρισσίας.

17. Την σύμφωνη γνώμη της Διεύθυνσης Δασών Μεσσηνίας, αποφασίζουμε:

Ανακαλούμε μερικώς, σύμφωνα με τις διατάξεις της παρ. 4 του άρθρου 44 του ν. 998/1979, όπως έχει προστεθεί με το άρθρο 36 του ν. 3698/2008 και αντικαταστάθηκε με το άρθρο 35 παρ. 3 του ν. 4280/2014, την υπ' αρ. 214064/30-1-1941 απόφαση Υπουργού Γεωργίας (Β' 21) ως προς την έκταση εμβαδού 10.522,93 τ.μ. (δέκα χιλιάδων πεντακοσίων είκοσι δύο τετραγωνικών μέτρων και ενενήντα τριών τετραγωνικών εκατοστών), στη θέση «Παπαθιάνου», Τοπικής Κοινότητας Γαργαλιάνων, Δημοτικής Ενότητας Γαργαλιάνων, του Δήμου Τριφυλίας, Νομού Μεσσηνίας η οποία περιγράφεται με στοιχεία 1, 2, 3, 4, ..., 20, 21, 22, 1 και απεικονίζεται στο από 26-2-2021 τοπογραφικό διάγραμμα με κλίμακα 1:1.500 που συνέταξε η δασοπόνος του Δασαρχείου Κυπαρισσίας Γιαννούλα Σταθοπούλου και το οποίο συνοδεύει της απόφασής μας, επειδή: α) η εν λόγω έκταση είχε ανέκαθεν

αγροτική μορφή πριν την κήρυξή της ως αναδασωτέα (η κήρυξη ως αναδασωτέα έγινε με σκοπό την προστασία και εξωραϊσμό της έκτασης χωρίς καταστροφή της οποιασδήποτε επ' αυτής φυόμενης βλάστησης) αλλά και μετά όπως προκύπτει από την τελεσίδικη υπ' αρ. 3387/25-9-2007 πράξη χαρακτηρισμού [και την εξέταση των αεροφωτογραφιών αρχομένης από αυτής του έτους 1945, ως πρώτη χρονικά] όπου εμφανίζεται ως μη δασική [σε συνδυασμό με την μη καταστροφή της υπάρχουσας βλάστησης], η έκταση ήταν όμοιας μορφής και τα έτη 1940-1941 και ως εκ τούτου δε υπάγεται στις διατάξεις και τους περιορισμούς της δασικής νομοθεσίας και β) δεν εντοπίζεται και δεν περιγράφεται με ακρίβεια στο συνημμένο στην ανωτέρω απόφαση, τοπογραφικό διάγραμμα.

Έχει όρια:

Ανατολικά: Αναδασωτέα δημόσια δασική έκταση (υπ' αρ. 214064/30-1-1941 απόφαση).

Δυτικά: Αναδασωτέα δημόσια δασική έκταση (υπ' αρ. 214064/30-1-1941 απόφαση).

Βόρεια: Αγρό.

Νότια: Αναδασωτέα δημόσια δασική έκταση (υπ' αρ. 214064/30-1-1941 απόφαση).

Από την εφαρμογή των κανονιστικών διατάξεων της απόφασης αυτής δεν προκαλείται δαπάνη σε βάρος του κρατικού προϋπολογισμού σύμφωνα με το άρθρο 90 του Κώδικα Νομοθεσίας για την Κυβέρνηση και τα κυβερνητικά όργανα (π.δ. 63/2005, Α' 98).

Για την υπόλοιπη έκταση παραμένει σε ισχύ η υπ' αρ. 214064/30-01-1941 απόφαση Υπουργού Γεωργίας.

**ΣΧΕΔΙΑΓΡΑΜΜΑ**  
 ΔΗΜΟΣΙΑΣ ΔΑΣΙΚΗΣ ΕΚΤΑΣΕΩΣ ΚΗΡΥΧΘΕΙΣΗΣ ΑΝΑΔΑΣΤΕΑΣ (Δια της υπ αριθμό 21.22.1) απόφασης του Υπουργού Γεωργίας)  
 ΕΙΣ ΘΕΣΕΙΣ "ΧΑΝΔΡΟ ΒΟΥΝΟ", Ή "ΑΓ. ΓΕΩΡΓΙΟΣ", ΠΕΡΙΦΕΡΕΙΑΣ ΔΗΜΟΥ ΓΑΡΓΑΛΙΑΝΩΝ

ΚΛΙΜΑΞ 1:5000

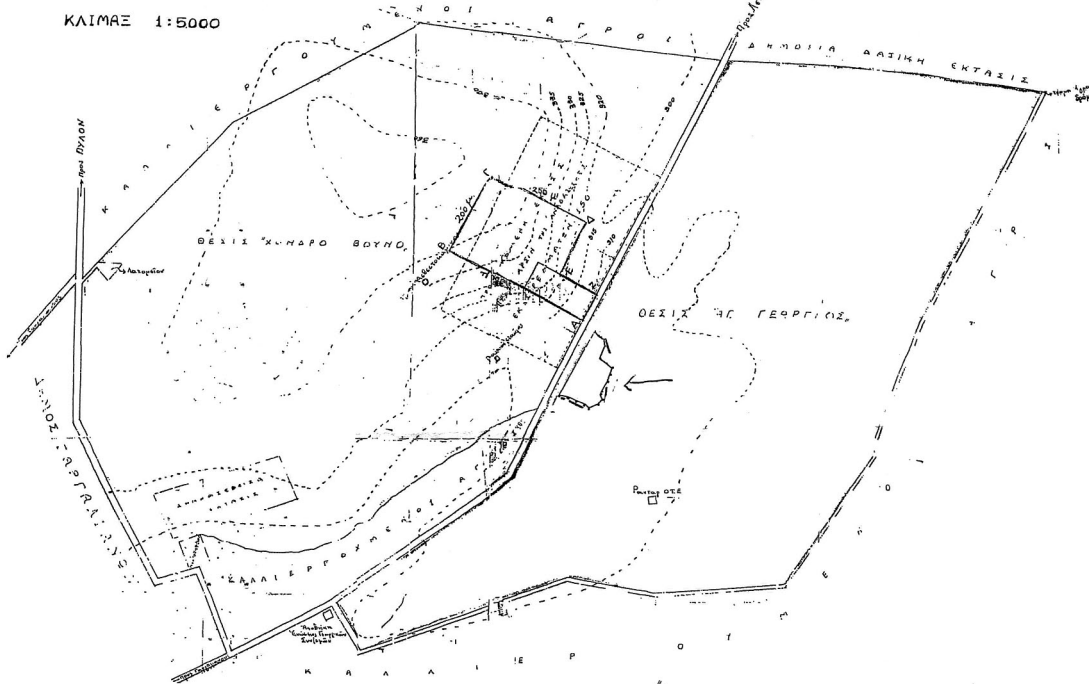

 ΕΚΤΑΣΗ ΓΙΑ ΤΗΝ ΟΠΟΙΑ ΠΡΟΤΙΝΕΤΑΙ  
 ΑΡΘΡΗ ΤΗΣ ΑΝΑΔΑΣΤΕΑΣ

**ΣΧΕΔΙΑΓΡΑΜΜΑ**  
 Αναδάσотеά έκτασης στη θέση "Πακαθιάνου" περιοχής Τοπικής Κοινότητας Γαργαλιάνων, της Δημοτικής Ενότητας Γαργαλιάνων, του Δήμου Τριφυλίας για την οποία προτείνεται η άρθρη της αναδάσотеάς

**ΕΘΝΙΚΟ ΤΥΠΟΓΡΑΦΕΙΟ**  
 Για τεχνικούς λόγους στο σχεδιάγραμμα, από το ηλεκτρονικό αρχείο, έγινε σμίκρυνση κατά ποσοστό **58%**

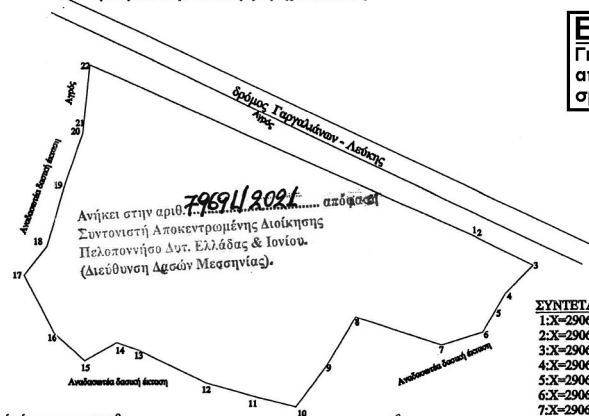

**ΥΠΟΜΝΗΜΑ**  
 1,2,3,.....21,22,1): Αναδάσотеά έκτασης με την αριθμ. 214064/ 1941 απόφαση Υπουργού Γεωργίας, για την οποία προτείνεται άρθρη  
 Εμβαδόν: 10.522,93 τ.μ.  
 Κλίμακα: 1:1500

**ΣΥΝΤΕΤΑΓΜΕΝΕΣ ΚΟΡΥΦΩΝ**

1.X=290637,8649	Y=4103308,0562
2.X=290639,1290	Y=4103307,3860
3.X=290658,2540	Y=4103297,7880
4.X=290648,7590	Y=4103288,2730
5.X=290645,1359	Y=4103282,2774
6.X=290641,0150	Y=4103275,4580
7.X=290626,7290	Y=4103271,2810
8.X=290597,6290	Y=4103280,7450
9.X=290587,6580	Y=4103264,2370
10.X=290577,5240	Y=4103250,7700
11.X=290562,4080	Y=4103254,6050
12.X=290546,7790	Y=4103258,9490
13.X=290523,0450	Y=4103270,0800
14.X=290515,9750	Y=4103272,4800
15.X=290505,1370	Y=4103266,5290
16.X=290494,6710	Y=4103275,7400
17.X=290484,6370	Y=4103295,2460
18.X=290492,5030	Y=4103305,0560
19.X=290499,3440	Y=4103326,5740
20.X=290505,4020	Y=4103342,9210
21.X=290505,5369	Y=4103344,1016
22.X=290508,0204	Y=4103365,8361

Κυπαρισσία 26-2 -2021  
 Η Συντάκτρια  
  
 Γιαννούλα Σταθοπούλου  
 Δασολόγος

Κυπαρισσία 16-3-2021  
 Ο Δασάρχης  
  
 Νικόλεττος Χριστοδούλου  
 Δασολόγος

Κυπαρισσία 19-3-2021  
 Ο Συντακτής  
  
 Νικόλεττος Χριστοδούλου  
 Δασολόγος

Πάτρα 19/5/2021  
 Ο Συντακτής  
  
 Νικόλεττος Χριστοδούλου  
 Δασολόγος

Η απόφαση αυτή να δημοσιευθεί στην Εφημερίδα της Κυβερνήσεως.

Πάτρα, 14 Μαΐου 2021

Ο Συντονιστής Αποκεντρωμένης Διοίκησης

ΝΙΚΟΛΑΟΣ ΠΑΠΑΘΕΟΔΩΡΟΥ