



ΕΦΗΜΕΡΙΔΑ ΤΗΣ ΚΥΒΕΡΝΗΣΕΩΣ ΤΗΣ ΕΛΛΗΝΙΚΗΣ ΔΗΜΟΚΡΑΤΙΑΣ

28 Ιουλίου 2021

ΤΕΥΧΟΣ ΤΕΤΑΡΤΟ

Αρ. Φύλλου 464

ΑΠΟΦΑΣΕΙΣ

- 1 Άρση της υπ' αρ. 4953/24-11-1993 απόφασης του Νομάρχη Ηρακλείου «Κήρυξη αναδασωτέας έκτασης εμβαδού (193) εκατόν ενενήντα τριών στρεμμάτων στη θέση "Κεφάλα" περιφέρειας Κοινότητας Αυλής Πεδιάδος Ν. Ηρακλείου», λόγω αποκατάστασης της δασικής βλάστησης.
- 2 Ανάκληση της κήρυξης ως αναδασωτέων εκτάσεων με στοιχεία περιμέτρου, τμήμα Α 0,1,2,3,4,5,0 εμβαδού 109,67 τ.μ. και τμήμα Β 0,1,2,...,47,48,0 εμβαδού 3.654,64 τ.μ. στη θέση «Καφάλα» Τ.Κ. Ατσιποπούλου, Δήμου και Π.Ε. Ρεθύμνου οι οποίες αποτελούν τμήματα μεγαλύτερης έκτασης εμβαδού 6.416,46 τ.μ. που κηρύχθηκε ως αναδασωτέα με την υπ' αρ. 5175/05-11-1997 απόφαση του Γενικού Γραμματέα Αποκεντρωμένης Διοίκησης (Δ' 1065).
- 3 Μερική ανάκληση της υπ' αρ. 1273/20-8-1981 απόφασης του Νομάρχη Κορινθίας (Δ' 13/1982), περί κήρυξης αναδασωτέας έκτασης λόγω πυρκαγιάς, συνολικού εμβαδού 585 στρεμμάτων, στη θέση «Σπηλιά Βελή» των Κοινοτήτων Ισθμίας - Ξυλοκέρizas Νομού Κορινθίας, ως προς τμήμα εμβαδού 12.156,23 τ.μ. στη θέση «Πανόραμα» της Τ.Κ. Ξυλοκέρizas του Δήμου Κορινθίων Π.Ε. Κορινθίας.

ΑΠΟΦΑΣΕΙΣ

Αριθμ. 4039

(1)

Άρση της υπ' αρ. 4953/24-11-1993 απόφασης του Νομάρχη Ηρακλείου «Κήρυξη αναδασωτέας έκτασης εμβαδού (193) εκατόν ενενήντα τριών στρεμμάτων στη θέση "Κεφάλα" περιφέρειας Κοινότητας Αυλής Πεδιάδος Ν. Ηρακλείου», λόγω αποκατάστασης της δασικής βλάστησης.

Η ΣΥΝΤΟΝΙΣΤΡΙΑ

ΑΠΟΚΕΝΤΡΩΜΕΝΗΣ ΔΙΟΙΚΗΣΗΣ ΚΡΗΤΗΣ

Έχοντας υπόψη:

1. Την παρ. 1 του άρθρου 24 και την παρ. 3 του άρθρου 117 του Συντάγματος.

2. Τον ν. 998/1979 «Περί προστασίας των δασών και δασικών εν γένει εκτάσεων της Χώρας» (Α' 289) και ιδίως την παρ. 1 του άρθρου 38, τις παρ. 1, 3 του άρθρου 41 και τις παρ. 3, 4 του άρθρου 44.

3. Τον ν. 3208/2003 «Προστασία των δασικών οικοσυστημάτων, κατάρτιση δασολογίου, ρύθμιση εμπραγμάτων δικαιωμάτων επί δασών και δασικών εν γένει εκτάσεων και άλλες διατάξεις» (Α' 303) και ιδίως την παρ. 15 του άρθρου 1.

4. Τον ν. 4280/2014 «Περιβαλλοντική αναβάθμιση και ιδιωτική πολεοδόμηση - Βιώσιμη ανάπτυξη οικισμών Ρυθμίσεις δασικής νομοθεσίας και άλλες διατάξεις», (Α' 159) και ιδίως την παρ. 5 του άρθρου 52 (Μεταβατικές διατάξεις).

5. Τις υπ' αρ. 160417/1180/8-7-1980 και 182447/3049/24-9-1980 διαταγές του Υπουργείου Γεωργίας με τις οποίες δόθηκαν οδηγίες στις Δασικές Υπηρεσίες για την κήρυξη εκτάσεων αναδασωτέων.

6. Τον ν. 2503/1997 «Διοίκηση, οργάνωση, στελέχωση της Περιφέρειας, ρύθμιση θεμάτων για την τοπική αυτοδιοίκηση και άλλες διατάξεις» (Α' 107).

7. Τον ν. 3200/1955 «Περί Διοικητικής Αποκεντρώσεως» (Α' 97), όπως τροποποιήθηκαν και συμπληρώθηκαν μεταγενέστερα με το ν.δ. 532/1970 (Α' 103).

8. Τον ν. 3852/2010 «Νέα Αρχιτεκτονική της Αυτοδιοίκησης και της Αποκεντρωμένης Διοίκησης - Πρόγραμμα Καλλικράτης» (Α' 87).

9. Τον ν. 4061/2012 «Διαχείριση και προστασία ακινήτων Υπουργείου Αγροτικής Ανάπτυξης και Τροφίμων - Ρύθμιση εμπραγμάτων δικαιωμάτων και άλλες διατάξεις» (Α' 66) και ιδίως την παρ. 2 του άρθρου 26.

10. Το π.δ. 136/2010 περί «Οργανισμού Αποκεντρωμένης Διοίκησης Κρήτης» (Α' 136).

11. Την υπ' αρ. 14026/15-05-2017 υπουργική απόφαση «Διορισμός της Μαρίας Κοζυράκη του Εμμανουήλ ως Συντονίστριας της Αποκεντρωμένης Διοίκησης Κρήτης» και την υπ' αρ. 8165/27-06-2017 απόφαση «Ανάθεση άσκησης αρμοδιοτήτων σε οργανικές μονάδες της Αποκεντρωμένης Διοίκησης Κρήτης και παροχή εξουσιοδότησης υπογραφής με «Με εντολή Συντονιστή» («Μ.Ε.Σ.») αποφάσεων, εγγράφων και άλλων πράξεων, στους Προϊσταμένους των οργανικών μονάδων της Αποκεντρωμένης Διοίκησης Κρήτης καθώς και σε υπαλλήλους κατηγορίας ΠΕ ή ΤΕ της Διεύθυνσης Αλλοδαπών και

Μετανάστευση, σύμφωνα με τις διατάξεις του άρθρου 12 του ν. 4147/2013, όπως ισχύουν» (Β' 2247).

12. Την υπ' αρ. 4953/24-11-1993 απόφαση του Νομάρχη Ηρακλείου «Κήρυξη αναδασωτέας έκτασης εμβαδού (193) εκατόν ενενήντα τριών στρεμμάτων στη θέση "Κεφάλια" περιφέρειας Κοινότητας Αυλής Πεδιάδος Ν. Ηρακλείου, λόγω πυρκαγιάς» (Δ' 1448).

13. Την από 01-07-2021 υπηρεσιακή αναφορά - εισήγηση του δασολόγου Ιωάννη Ασπετάκη.

14. Την υπ' αρ. 4031/01-07-2021 εισήγηση της Διεύθυνσης Δασών Ηρακλείου για άρση της υπ' αρ. 4953/24-11-1993 απόφασης Νομάρχη Ηρακλείου (Δ' 1448), λόγω αποκατάστασης, αποφασίζουμε:

Αίρουμε την υπ' αρ. 4953/24-11-1993 απόφαση του Νομάρχη Ηρακλείου (Δ' 1448), με την οποία κηρύχθηκε ως αναδασωτέα έκταση εμβαδού εκατόν ενενήντα τριών (193) στρεμμάτων στη θέση «Κεφάλια» περιφέρειας Κοινότητας Αυλής Πεδιάδος Ν. Ηρακλείου, λόγω επαναφοράς της φυσικής βλάστησης με χαρακτηριστικά επαρκή για την υπαγωγή της στην παρ. 2 του άρθρου 3 του ν. 998/1979, σύμφωνα με τις παρ. 3 και 4 του άρθρου 44 του νόμου αυτού, όπως τροποποιήθηκε με τις παρ. 2 και 3 του άρθρου 35 του ν. 4280/2014.

Η έκταση αυτή προσδιορίζεται στο από Νοεμβρίου 1993 τοπογραφικό διάγραμμα που συνοδεύει την παραπάνω απόφαση, το οποίο έχει θεωρηθεί από το Διευθυντή Δασών Ηρακλείου.

Η απόφαση αυτή να δημοσιευθεί στην Εφημερίδα της Κυβερνήσεως.

Ηράκλειο, 1 Ιουλίου 2021

Με εντολή Συντονιστή
Αποκεντρωμένης Διοίκησης
Ο Αναπληρωτής Γενικός Διευθυντής
Δασών και Αγροτικών Υποθέσεων
Αποκεντρωμένης Διοίκησης
ΑΝΑΣΤΑΣΙΟΣ ΙΩΑΝΝΟΥ

Αριθμ. 3971

(2)

Ανάκληση της κήρυξης ως αναδασωτέων εκτάσεων με στοιχεία περιμέτρου, τμήμα Α 0,1,2,3,4,5,0 εμβαδού 109,67 τ.μ. και τμήμα Β 0,1,2,...,47,48,0 εμβαδού 3.654,64 τ.μ. στη θέση «Καφάλια» Τ.Κ. Ατσιποπούλου, Δήμου και Π.Ε. Ρεθύμνου οι οποίες αποτελούν τμήματα μεγαλύτερης έκτασης εμβαδού 6.416,46 τ.μ. που κηρύχθηκε ως αναδασωτέα με την υπ' αρ. 5175/05-11-1997 απόφαση του Γενικού Γραμματέα Αποκεντρωμένης Διοίκησης (Δ' 1065).

Η ΣΥΝΤΟΝΙΣΤΡΙΑ
ΑΠΟΚΕΝΤΡΩΜΕΝΗΣ ΔΙΟΙΚΗΣΗΣ ΚΡΗΤΗΣ

Έχοντας υπόψη:

1. Την παρ. 1 του άρθρου 24 και την παρ. 3 του άρθρου 117 του Συντάγματος.

2. Τον ν. 3852/2010 «Νέα Αρχιτεκτονική της Αυτοδιοίκησης και της Αποκεντρωμένης Διοίκησης - Πρόγραμμα Καλλικράτης» (Α' 87).

3. Το π.δ. 136/2010 «Οργανισμός της Αποκεντρωμένης Διοίκησης Κρήτης» (Α' 229).

4. Το άρθρο 56 του ν. 4257/2014 «Επείγουσες ρυθμίσεις αρμοδιότητας Υπουργείου Εσωτερικών» (Α' 93).

5. Την υπ' αρ. 14026/15-5-2017 απόφαση Υπ. Εσωτερικών "Διορισμός της Μαρίας Κοζυράκη του Εμμανουήλ ως Συντονίστριας της Αποκεντρωμένης Διοίκησης Κρήτης» (Υ.Ο.Δ.Δ. 250).

6. Το άρθρο 20 της υπ' αρ. οικ. 8165/27-6-2017 (Β' 2247) απόφασης της Συντονίστριας Α.Δ. Κρήτης "Ανάθεση άσκησης αρμοδιοτήτων σε οργανικές μονάδες της Αποκεντρωμένης Διοίκησης Κρήτης και παροχή εξουσιοδότησης υπογραφής με «Με εντολή Συντονιστή» («Μ.Ε.Σ.») αποφάσεων, εγγράφων και άλλων πράξεων, στους Προϊστάμενους των οργανικών μονάδων της Αποκεντρωμένης Διοίκησης Κρήτης καθώς και σε υπαλλήλους κατηγορίας ΠΕ ή ΤΕ της Διεύθυνσης Αλλοδαπών και Μετανάστευση, σύμφωνα με τις διατάξεις του άρθρου 12 του ν. 4147/2013 (Α' 98), όπως ισχύουν."

7. Τα άρθρα 3 και 44 του ν. 998/1979 «Περί προστασίας των δασών και των δασικών εν γένει εκτάσεων της Χώρας» (Α' 289).

8. Την υπ' αρ. 160417/1180/8.7.1980 βασική εγκύκλιο διαταγή του Υπουργείου Γεωργίας, με την οποία παρέχονται οδηγίες για τις αναδασωτέες εκτάσεις.

9. Την υπ' αρ. 117080/6353/13-11-2014 εγκύκλιο διαταγή της Γενικής Διεύθυνσης Ανάπτυξης και Προστασίας Δασών και Αγροπεριβάλλοντος του Υ.Π.Ε.Κ.Α. «Περί της διαδικασίας άρσης ή ανάκλησης αποφάσεων αναδάσωσης».

10. Την υπ' αρ. 124581/2774/26.5.2015 διαταγή Υ.Π.Α.Π.Ε.Ν. «Περί της διαδικασίας άρσης ή ανάκλησης αποφάσεων αναδάσωσης - Διευκρινίσεις».

11. Την υπ' αρ. 153373/441/22-2-2017 εγκύκλιο διαταγή του Υπουργού Περιβάλλοντος και Ενέργειας «Περιοχές κηρυγμένων αναδασωτέων εκτάσεων στους δασικούς χάρτες» (ΑΔΑ: 61ΤΗ4653Π8-Ω7Θ).

12. Την υπ' αρ. 5175/05-11-1997 απόφαση του Γενικού Γραμματέα Αποκεντρωμένης Διοίκησης (Δ' 1065), περί κήρυξης ως αναδασωτέας έκτασης εμβαδού 6.416,46 τ.μ. στη θέση «Κεφάλια» Τ.Κ. Ατσιποπούλου, Δήμου και Π.Ε. Ρεθύμνου λόγω παράνομης εκχέρσωσης.

13. Το γεγονός ότι το τμήμα Α με στοιχεία περιμέτρου 0,1,2,3,4,5,0 εμβαδού 109,67 τ.μ., συμπεριελήφθη εκ παραδρομής στην ανωτέρω κήρυξη, καθώς είναι καλλιεργούμενη έκταση και στις αεροφωτογραφίες του 1945 εμφανίζεται επίσης καλλιεργημένη. Ακόμα στους προσωρινά αναρτημένους δασικούς χάρτες η έκταση αυτή εμφανίζεται ως γεωργική έκταση (ΑΑ). Ενώ για το τμήμα Β με στοιχεία περιμέτρου 0,1,2,...,47,48,0 εμβαδού 3.654,64 τ.μ. έχει εκδοθεί η υπ' αρ. 11/2000 απόφαση Δευτεροβάθμιας Επιτροπής Επιλύσεων Δασικών Αμφισβητήσεων Εφετείου Κρήτης κατ' εφαρμογή του άρθρου 14 ν. 998/1979, η οποία τη χαρακτηρίζει ως μη δασική. Παράλληλα ισχύει η ως άνω απόφαση κήρυξης

τους ως αναδασωτέες, η οποία χρήζει ανακλήσεως, σε συνδυασμό με το γεγονός ότι για τέτοιες εκτάσεις που ισχύουν αποφάσεις κήρυξης τους ως αναδασωτέων εκκρεμεί οφειλόμενη ενέργεια δια της ανάκλησής τους (μερικής ή ολικής).

14. Την υπ' αρ. 3602/31-5 -2021 εισήγηση της Διεύθυνσης Δασών Ρεθύμνης για την ανάκληση της ως άνω αναδασωτέας απόφασης, αποφασίζουμε:

Τη μερική ανάκληση της υπ' αρ. 5175/05-11-1997 απόφαση του Γενικού Γραμματέα Αποκεντρωμένης Διοίκησης «περί κηρύξεως ως αναδασωτέας έκτασης εμβαδού 6.416,46 τ.μ., στη θέση "Κεφάλια" Τ.Κ. Ατσιποπούλου, Δήμου και Π.Ε. Ρεθύμνου» (Δ' 1065) και αίρουμε την αναδάσωση ως προς το τμήμα Α με στοιχεία περιμέτρου 0,1,2,3,4,5,0, εμβαδού 109,67 τ.μ. και το τμήμα Β με στοιχεία περιμέτρου 0,1,2,...47,48,0, εμβαδού 3.654,64 τ.μ.,

στο Ε.Γ.Σ.Α. '87, καθώς το τμήμα Α εμφανίζεται ως καλλιεργημένη έκταση τόσο σήμερα όσο και το έτος 1945 και εμφανίζεται στους προσωρινές αναρτημένους δασικούς χάρτες ως (ΑΑ) και το τμήμα Β έχει χαρακτηριστεί οριστικά και αμετάκλητα με τελεσίδικο τρόπο ως έκταση μη δασική της παρ. 6α του άρθρου 3 του ν. 998/1979 (σύμφωνα με το ως άνω 13 σχετικό).

Οι ανωτέρω εκτάσεις απεικονίζονται στο συνημμένο τοπογραφικό διάγραμμα επί αποσπάσματος έτους 2015 - 2016 από την ΚΤΗΜΑΤΟΛΟΓΙΟ Α.Ε. κλίμακας 1/5000, το οποίο αποτελεί αναπόσπαστο μέρος της παρούσας και προσδιορίζεται επακριβώς από συντεταγμένες των κορυφών του στο Ε.Γ.Σ.Α. '87.

Από τις διατάξεις της απόφασης αυτής δεν προκαλείται δαπάνη σε βάρος του κρατικού προϋπολογισμού.



Ψηφιακά υπογεγραμμένο από EVANGELOS PSATHAKIS
 Ημερομηνία: 2021.06.22 11:01:52 EEST

ΕΛΛΗΝΙΚΗ ΔΗΜΟΚΡΑΤΙΑ ΑΠΟΚΕΝΤΡΩΜΕΝΗ ΔΙΟΙΚΗΣΗ ΚΡΗΤΗΣ
 ΓΕΝΙΚΗ Δ/ΝΣΗ ΔΑΣΩΝ & ΑΓΡΟΤΙΚΩΝ ΥΠΟΘΕΣΕΩΝ
 ΔΙΕΥΘΥΝΣΗ ΔΑΣΩΝ ΡΕΘΥΜΝΟΥ
 ΤΜΗΜΑ ΠΡΟΣΤΑΣΙΑΣ, ΔΙΟΙΚΗΣΗΣ & ΔΙΑΧΕΙΡΙΣΗΣ ΔΑΣΩΝ

Απόσπασμα χάρτη έτους 2015-2016 από την ΚΤΗΜΑΤΟΛΟΓΙΟ Α.Ε. κλίμακας 1/5000 όπου εμφανίζονται -με συντεταγμένες σε ΕΓΣΑ '87 οι παρακείμενοι πίνακες- το **Τμήμα Α** εμβαδού 109,67 τ.μ και το **Τμήμα Β** εμβαδού 3.654,64 τ.μ., για τα οποία αποφασίζουμε την **μερική ανάκληση** της υπ' αριθμ. 5175/05-11-1997(ΦΕΚ 1065/Δ/1997) κήρυξης ως αναδασωτέας έκτασης εμβαδού 6.416,46 τ.μ. στη θέση «Κεράλα» Τ.Κ. Ατσιποπούλου, Δήμου και Π.Ε. Ρεθύμνου.

ΑΠΟΣΠΑΣΜΑ Φ.Χ. ΓΥΣ

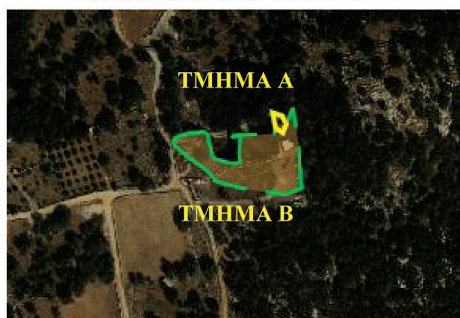

Κλίμακα 1:5000

Συντεταγμένες σε ΕΓΣΑ '87

Τμήμα Α

Εμβαδό: 109,67 τ.μ.

A/A	X	Y
0	539963.43	3911181.51
1	539960.36	3911174.26
2	539955.74	3911177.06
3	539954.82	3911176.91
4	539952.24	3911190.73
5	539960.04	3911188.17

Συντεταγμένες σε ΕΓΣΑ '87

Τμήμα Β

Εμβαδό: 3.654,64 τ.μ.

A/A	X	Y
0	539869.35	3911168.22
1	539871.80	3911170.34
2	539881.35	3911173.59
3	539885.87	3911173.63
4	539895.47	3911174.71
5	539898.49	3911171.43
6	539898.88	3911171.01
7	539898.57	3911170.94
8	539898.53	3911170.93
9	539898.14	3911168.94
10	539898.45	3911167.72
11	539901.21	3911156.89
12	539901.23	3911156.81
13	539901.77	3911153.54
14	539903.00	3911152.89
15	539906.24	3911151.20
16	539916.15	3911148.86
17	539916.79	3911148.71
18	539920.08	3911147.94
19	539925.09	3911149.22
20	539924.04	3911155.76
21	539924.05	3911160.64
22	539924.50	3911164.22
23	539924.64	3911165.31
24	539925.12	3911171.55
25	539924.53	3911171.62
26	539918.23	3911170.22
27	539917.95	3911171.37
28	539924.75	3911172.03
29	539952.93	3911172.82
30	539954.91	3911176.39
31	539954.82	3911176.91
32	539955.74	3911177.06
33	539960.36	3911174.26
34	539963.43	3911181.51
35	539969.16	3911195.04
36	539973.84	3911162.17
37	539974.09	3911158.60
38	539975.17	3911143.24
39	539975.76	3911131.94
40	539976.31	3911130.08
41	539976.69	3911128.82
42	539976.47	3911127.48
43	539962.45	3911122.42
44	539930.31	3911126.78
45	539905.63	3911132.75
46	539897.36	3911142.26
47	539881.89	3911152.98
48	539869.19	3911164.09

ΕΘΝΙΚΟ ΤΥΠΟΓΡΑΦΕΙΟ
 Για τεχνικούς λόγους στο σχεδιάγραμμα,
 από το ηλεκτρονικό αρχείο, έγινε
 σμίκρυνση κατά ποσοστό **79%**

Προσαρτάται στην υπ' αριθμόν 3971/16-6-2021
 απόφασή μας.

Θεωρείται
 Ηράκλειο 14-6-2021

Με εντολή Συντονίστριας της αποκεντρωμένης Διοίκησης Κρήτης.
 Ο Αναπληρωτής Γενικός Διευθυντής Δασών & Αγροτικών Υποθέσεων

Ιωάννου Αναστάσιος
 Δασολόγος

Η απόφαση αυτή να δημοσιευθεί στην Εφημερίδα της Κυβερνήσεως.

Ηράκλειο, 14 Ιουνίου 2021

Με εντολή Συντονίστριας
Αποκεντρωμένης Διοίκησης Κρήτης
Ο Προϊστάμενος Γενικής Διεύθυνσης
Δασών και Αγροτικών Υποθέσεων
Αποκεντρωμένης Διοίκησης
ΑΝΑΣΤΑΣΙΟΣ ΙΩΑΝΝΟΥ

Αριθμ. 107711 (3)

Μερική ανάκληση της υπ' αρ. 1273/20-8-1981 απόφασης του Νομάρχη Κορινθίας (Δ' 13/1982), περί κήρυξης αναδασωτέας έκτασης λόγω πυρκαγιάς, συνολικού εμβαδού 585 στρεμμάτων, στη θέση «Σπηλιά Βελή» των Κοινοτήτων Ισθμίας - Ξυλοκέρizas Νομού Κορινθίας, ως προς τμήμα εμβαδού 12.156,23 τ.μ. στη θέση «Πανόραμα» της Τ.Κ. Ξυλοκέρizas του Δήμου Κορινθίων Π.Ε. Κορινθίας.

Ο ΣΥΝΤΟΝΙΣΤΗΣ ΑΠΟΚΕΝΤΡΩΜΕΝΗΣ ΔΙΟΙΚΗΣΗΣ
ΠΕΛΟΠΟΝΝΗΣΟΥ - ΔΥΤΙΚΗΣ ΕΛΛΑΔΑΣ ΚΑΙ ΙΟΝΙΟΥ

Έχοντας υπόψη:

1. Τις διατάξεις:

α) Του ν. 2503/1997 «Διοίκηση, οργάνωση, στελέχωση της Περιφέρειας, ρύθμιση θεμάτων για την Τοπική Αυτοδιοίκηση και άλλες διατάξεις» (Α' 107).

β) Του ν. 3200/1955 «Περί διοικητικής αποκεντρώσεως» (Α' 97), όπως τροποποιήθηκε και συμπληρώθηκε με το ν.δ. 532/1970 (Α' 103).

γ) Των άρθρων 6 και 280 του ν. 3852/2010 «Νέα αρχιτεκτονική της Αυτοδιοίκησης και της Αποκεντρωμένης Διοίκησης - Πρόγραμμα Καλλικράτης» (Α' 87).

δ) Του π.δ. 139/2010 «Οργανισμός της Αποκεντρωμένης Διοίκησης Πελοποννήσου - Δυτικής Ελλάδας και Ιονίου» (Α' 232).

2. Των άρθρων 28 και 28Α του ν. 4325/2015 «Εκδημοκρατισμός της Διοίκησης - Καταπολέμηση Γραφειοκρατίας και Ηλεκτρονική Διακυβέρνηση. Αποκατάσταση αδικιών και άλλες διατάξεις» (Α' 47), αναφορικά με το διορισμό Συντονιστών στις Αποκεντρωμένες Διοικήσεις του Κράτους.

3. Της υπ' αρ. 15870/15.5.2017 απόφασης του Υπ. Εσωτερικών (Υ.Ο.Δ.Δ. 250), περί διορισμού Συντονιστή στην Αποκεντρωμένη Διοίκηση Πελοποννήσου - Δυτικής Ελλάδας και Ιονίου.

4. Του ν. 998/1979 «Περί προστασίας των δασών και των δασικών εν γένει εκτάσεων της Χώρας» (Α' 289) και ιδίως της παρ. 4 του άρθρου 44, όπως προστέθηκε με το άρθρο 36 του ν. 3698/2008 και αντικαταστάθηκε με την παρ. 3 του άρθρου 35 του ν. 4280/2014 «Περιβαλλοντική αναβάθμιση και ιδιωτική πολεοδόμηση - Βιώσιμη ανάπτυξη οικισμών - Ρυθμίσεις δασικής νομοθεσίας και

άλλες διατάξεις» (Α' 159) και την παρ. 6α του άρθρου 3 του ίδιου νόμου.

5. Την υπ' αρ. 160417/1180/8.7.1980 βασική εγκύκλιο δ/γή του Υπουργείου Γεωργίας, με την οποία παρέχονται οδηγίες για τις αναδασωτέες εκτάσεις.

6. Την υπ' αρ. 105545/534/1.9.2014 δ/γή του Υ.Π.Ε.Κ.Α. «Εφαρμογή άρθρου 35 ν. 4280/2014 - ΦΕΚ 159/Α' /2014».

7. Την υπ' αρ. 117080/6353/13.11.2014 (ΑΔΑ: 77ΣΕ0-ΙΒ3) δ/γή Υ.Π.Ε.Κ.Α. «Περί της διαδικασίας άρσης ή ανάκλησης αποφάσεων αναδάσωσης».

8. Την υπ' αρ. 124581/2774/26.5.2015 δ/γή Υ.Π.Α.Π.Ε.Ν. «Περί της διαδικασίας άρσης ή ανάκλησης αποφάσεων αναδάσωσης - Διευκρινήσεις».

9. Την υπ' αρ. 1273/20-8-1981 απόφαση του Νομάρχη Κορινθίας (Δ' 13/1982), περί κήρυξης αναδασωτέας έκτασης, λόγω πυρκαγιάς, συνολικού εμβαδού 585 στρεμμάτων, στη θέση "Σπηλιά Βελή" των Κοινοτήτων Ισθμίας - Ξυλοκέρizas Νομού Κορινθίας.

10. Τις υπ' αρ. 1888/2006 και 74559/2019 πράξεις χαρακτηρισμού του Δασάρχη Κορίνθου.

11. Την υπ' αρ. 138782/26.6.2019 πρόταση του Δασαρχείου Κορίνθου, μετά την από 26.6.2019 συνημμένη σε αυτή αναφορά του Δασολόγου Ιωάννη Ηλιού, για τη μερική ανάκληση της υπ' αρ. 1273/20-8-1981 απόφασης του Νομάρχη Κορινθίας (Δ' 13/1982), περί κήρυξης αναδασωτέας έκτασης, λόγω πυρκαγιάς, συνολικού εμβαδού 585 στρεμμάτων, στη θέση "Σπηλιά Βελή" των Κοινοτήτων Ισθμίας - Ξυλοκέρizas Νομού Κορινθίας, ως προς τμήμα εμβαδού δώδεκα χιλιάδων, εκατόν πενήντα έξι τετρ. μέτρων και είκοσι τριών εκατοστών 12.156,23 τ.μ. στη θέση "Πανόραμα" της Τ.Κ. Ξυλοκέρizas του Δήμου Κορινθίων Π.Ε. Κορινθίας, όπως αποτυπώνεται με τα στοιχεία 1, 2, 3, ..., 19, 20, 21, 1 στο από 26.6.2019 συνημμένο τοπογραφικό διάγραμμα κλίμακας 1:2.000, εντοπίζεται σε απόσπασμα του αριθ. 6367/2 Φύλλου Χάρτη της Γ.Υ.Σ. και οριοθετείται επί αυτού με τη χρήση συντεταγμένων στο Ε.Γ.Σ.Α. '87, με το αιτιολογικό ότι αποτελεί, έκταση μη δασικού χαρακτήρα, συνεπώς δεν εμπίπτει στις διατάξεις της δασικής νομοθεσίας και συμπεριλήφθηκε στην αναδασωτέα έκταση εσφαλμένα και κατά πλάνη περί τα πραγματικά δεδομένα.

12. Τις υπ' αρ. 102105/6045/19.8.2015, 147894/7941/5.11.2015 και 147927/7942/5.11.2015 δ/γές Διεύθυνσης Συντονισμού και Επιθεώρησης Δασών της Α.Δ. Π.Δ.Ε. και Ι., αποφασίζουμε:

Τη μερική ανάκληση της υπ' αρ. 1273/20-8-1981 απόφασης του Νομάρχη Κορινθίας (Δ' 13/1982), περί κήρυξης αναδασωτέας έκτασης, λόγω πυρκαγιάς, συνολικού εμβαδού 585 στρεμμάτων, στη θέση "Σπηλιά Βελή" των Κοινοτήτων Ισθμίας - Ξυλοκέρizas Νομού Κορινθίας, ως προς τμήμα εμβαδού 12.156,23 τ.μ. στη θέση "Πανόραμα" της Τ.Κ. Ξυλοκέρizas του Δήμου Κορινθίων Π.Ε. Κορινθίας, όπως αποτυπώνεται με τα στοιχεία 1, 2, 3, ..., 19, 20, 21, 1 στο από 26.6.2019 συνημμένο τοπογραφικό διάγραμμα κλίμακας 1:2.000, εντοπίζεται σε απόσπασμα του υπ' αρ. 6367/2 Φύλλου Χάρτη της Γ.Υ.Σ. και οριοθετείται επί αυτού με τη χρήση συντεταγμένων στο Ε.Γ.Σ.Α. '87, ως εξής:

Σημείο 1: X=411016.80 Y=4193981.32
» 2: X=411021.91 Y=4193988.36
» 3: X=411030.93 Y=4193989.18
» 4: X=411041.74 Y=4193988.03
» 5: X=411057.00 Y=4193985.73
» 6: X=411067.07 Y=4193991.31
» 7: X=411088.04 Y=4194002.53
» 8: X=411102.80 Y=4194006.79
» 9: X=411136.59 Y=4194012.27
» 10: X=411150.91 Y=4194014.31
» 11: X=411172.46 Y=4194025.21
» 12: X=411209.29 Y=4194048.64
» 13: X=411221.37 Y=4194035.25
» 14: X=411210.91 Y=4193955.00
» 15: X=411193.89 Y=4193948.37
» 16: X=411182.51 Y=4193933.29

» 17: X=411094.75 Y=4193983.97
» 18: X=411060.00 Y=4193972.77
» 19: X=411048.79 Y=4193906.11
» 20: X=411016.28 Y=4193902.75
» 21: X=411009.56 Y=4193966.13

δεδομένου ότι η συγκεκριμένη επιφάνεια δεν εμπίπτει στις διατάξεις της δασικής νομοθεσίας και συμπεριλήφθηκε στην απόφαση κήρυξης αναδασωτέας έκτασης, λόγω πλάνης περί τα πραγματικά δεδομένα.

Από τις διατάξεις της απόφασης αυτής δεν προκαλείται δαπάνη σε βάρος του κρατικού προϋπολογισμού.

Κατά της παρούσας απόφασης, σύμφωνα με την παρ. 1 του άρθρου 47 του ν. 3900/2010, όπως τροποποιήθηκε με το άρθρο 1 του ν. 702/1977, επιτρέπεται προσφυγή από οποιονδήποτε έχει έννομο συμφέρον, ενώπιον του (αρμοδίου) τριμελούς Διοικητικού Εφετείου, εντός εξήντα (60) ημερών από την επομένη της δημοσίευσής της.

ΤΟΠΟΓΡΑΦΙΚΟ ΔΙΑΓΡΑΜΜΑ

μη δασικής-αγροτικής έκτασης, στη θέση «Πανόραμα» Τ.Κ. Ξυλοκερίδας του Δήμου Κορινθίων της Περιφερειακής Ενότητας Κορινθίας, υπό στοιχεία 1,2,3...21 εμβαδού E=12.156,23 τμ , η οποία εκ παραδρομής και εσφαλμένα συμπεριλήφθη στην αριθ. 1273/1981 Απόφαση Κήρυξης Αναδασωτέας του Νομάρχη Κορινθίας, για την οποία προτείνεται να γίνει μερική ανάκληση Αναδασωτέας λόγω πραγματικής πλάνης.

Κλίμ. 1/2.000

Ανήκει στο υπ αριθ. 138 782 /26-6-2019 έγγραφο του Δασαρχείου Κορίνθου .

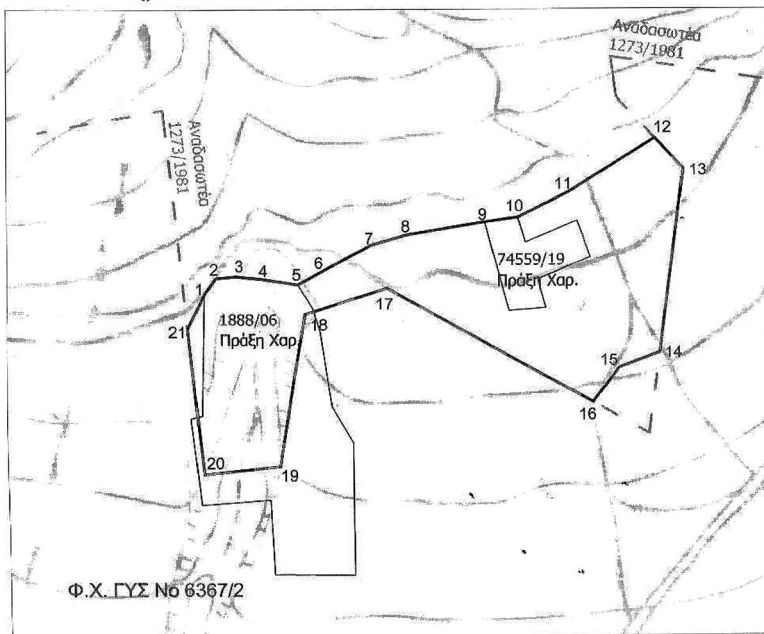

ΕΘΝΙΚΟ ΤΥΠΟΓΡΑΦΕΙΟ
Για τεχνικούς λόγους στο σχεδιάγραμμα, από το ηλεκτρονικό αρχείο, έγινε σμίκρυνση κατά ποσοστό 6 1/2%

Πίνακας Συντεταγμένων κορυφών
Εμβαδόν τετραγώνου E=12.156,23 τ.μ.

α/α	X	Y	Αποστάσεις
1	411016.80	4193981.32	----
2	411021.91	4193988.36	1 - 2: 8.70
3	411030.93	4193989.18	2 - 3: 9.06
4	411041.74	4193988.03	3 - 4: 10.87
5	411057.00	4193985.73	4 - 5: 15.43
6	411067.07	4193991.31	5 - 6: 11.51
7	411088.04	4194002.53	6 - 7: 23.78
8	411102.80	4194006.79	7 - 8: 15.37
9	411136.59	4194012.27	8 - 9: 34.23
10	411150.91	4194014.31	9 - 10: 14.46
11	411172.46	4194025.21	10 - 11: 24.15
12	411209.29	4194048.64	11 - 12: 43.66
13	411221.37	4194035.25	12 - 13: 18.04
14	411210.91	4193955.00	13 - 14: 80.92
15	411193.89	4193948.37	14 - 15: 18.26
16	411182.51	4193933.29	15 - 16: 18.90
17	411094.75	4193983.97	16 - 17: 101.34
18	411060.00	4193972.77	17 - 18: 36.51
19	411048.79	4193906.11	18 - 19: 67.59
20	411016.28	4193902.75	19 - 20: 32.68
21	411009.56	4193966.13	20 - 21: 63.73
1	411016.80	4193981.32	21 - 1: 16.83

Υπόμνημα

- - - Διακεκομμένη γραμμή: όριο της κηρυγμένης αναδασωτέας έκτασης, με την αριθ. 1273/1981 Απόφαση Νομ. Κορινθίας (ΦΕΚ 13/τ.Δ'/1981)
- έντονη γραμμή υπό στοιχεία 1,2,3...21 : το μέρος της αναδασωτέας για το οποίο προτείνεται η Μερική Ανάκληση της Απόφασης Αναδασωτέας
- λεπτή συνεχόμενη γραμμή: εκτάσεις εντός της επίδικης που έχουν ήδη χαρακτηριστεί ως μη δασικές-αγροτικές, με την αριθ. 1888/2006 και την αριθ. 74559/2019 Πράξη Χαρακτηρισμού

Κόρινθος 26-6-2019 Ο Συντάκτης Ιωάννης Ηλιού Δασολόγος	Κόρινθος 26-6-2019 Ο Δασάρχης Κορίνθου Παναγιώτης Μπούλιας Δασολόγος
	Πάτρα 9/6-2021 Ο Συντάκτης Α.Δ.Π.Δ.Ε.Τ. Νικόλαος Παπαθεωδώρου

Η απόφαση αυτή να δημοσιευθεί στην Εφημερίδα της Κυβερνήσεως.

Πάτρα, 23 Ιουνίου 2021

Ο Συντονιστής Αποκεντρωμένης Διοίκησης

ΝΙΚΟΛΑΟΣ ΠΑΠΑΘΕΟΔΩΡΟΥ