



ΕΦΗΜΕΡΙΔΑ ΤΗΣ ΚΥΒΕΡΝΗΣΕΩΣ ΤΗΣ ΕΛΛΗΝΙΚΗΣ ΔΗΜΟΚΡΑΤΙΑΣ

29 Ιουλίου 2021

ΤΕΥΧΟΣ ΤΕΤΑΡΤΟ

Αρ. Φύλλου 505

ΠΕΡΙΕΧΟΜΕΝΑ

ΔΙΑΤΑΓΜΑΤΑ

- 1 Τροποποίηση του εγκεκριμένου ρυμοτομικού σχεδίου της Δημοτικής Ενότητας Ξυλοκάστρου του Δήμου Ξυλοκάστρου - Ευρωστίνης (Ν. Κορινθίας) σε Κ.Χ. πλησίον των Ο.Τ. 5 και 6, με άρση απαλλοτριώσης, επιβολή προκηπίου και καθορισμός όρων και περιορισμών δόμησης.
- 2 Έγκριση τοπικού ρυμοτομικού σχεδίου στην εκτός του εγκεκριμένου ρυμοτομικού σχεδίου και εκτός ορίων οικισμού περιοχή «Παλιάμπελα» της Δημοτικής Ενότητας Κοζάνης του ομώνυμου Δήμου (ν. Κοζάνης) για τον καθορισμό χώρου νέων κοιμητηρίων και καθορισμός όρων και περιορισμών δόμησης.

ΔΙΑΤΑΓΜΑΤΑ

(1)

Τροποποίηση του εγκεκριμένου ρυμοτομικού σχεδίου της Δημοτικής Ενότητας Ξυλοκάστρου του Δήμου Ξυλοκάστρου - Ευρωστίνης (Ν. Κορινθίας) σε Κ.Χ. πλησίον των Ο.Τ. 5 και 6, με άρση απαλλοτριώσης, επιβολή προκηπίου και καθορισμός όρων και περιορισμών δόμησης.

Η ΠΡΟΕΔΡΟΣ ΤΗΣ ΕΛΛΗΝΙΚΗΣ ΔΗΜΟΚΡΑΤΙΑΣ

Έχοντας υπόψη:

1. Τις διατάξεις των παρ. 1, 2 και 6 του άρθρου 152, του άρθρου 154 και των παρ. 1, 2 του άρθρου 160 του Κώδικα Βασικής Πολεοδομικής Νομοθεσίας (Κ.Β.Π.Ν.) που κυρώθηκε με το άρθρο μόνο του από 14/27.7.1999 π.δ. (Δ' 580).

2. Τις διατάξεις της παρ. 1 του άρθρου 31 του ν. 4067/2012 «Νέος Οικοδομικός Κανονισμός» (Α' 79), όπως η παρ. αυτή αντικαταστάθηκε με την παρ. 2 του άρθρου 62 του ν. 4280/2014 (Α' 159) και του άρθρου 32, όπως ίσχυε πριν από την τροποποίησή του με την παρ. 2 του άρθρου 3 του ν. 4315/2014 (Α' 269).

3. Τις διατάξεις του ν. 4759/2020 «Εκσυγχρονισμός της Χωροταξικής και Πολεοδομικής Νομοθεσίας και άλλες διατάξεις» (Α' 245).

4. Τις διατάξεις του άρθρου 20 του ν. 2508/1997 «Βιώσιμη οικιστική ανάπτυξη των πόλεων και οικισμών της χώρας και άλλες διατάξεις» (Α' 124), όπως ίσχυε πριν από την αντικατάστασή του με την παρ. 7 του άρθρου 1 του ν. 4315/2014.

5. Τις διατάξεις της παρ. 6 του άρθρου 6 του ν. 4315/2014 «Πράξεις εισφοράς σε γη και σε χρήμα - Ρυμοτομικές απαλλοτριώσεις και άλλες διατάξεις» (Α' 269).

6. Τις διατάξεις του άρθρου 8 του ν. 1337/1983 «Επέκταση των πολεοδομικών σχεδίων, οικιστική ανάπτυξη και σχετικές ρυθμίσεις» (Α' 33), όπως ίσχυε πριν την αντικατάστασή του με την παρ. 1 του άρθρου 1 του ν. 4315/2014.

7. Τις διατάξεις της παρ. 4α του άρθρου 29 του ν. 2831/2000 «Τροποποίηση των διατάξεων του ν. 1577/1985 "Γενικός Οικοδομικός Κανονισμός" και άλλες πολεοδομικές διατάξεις» (Α' 140), όπως ισχύει μετά την αντικατάσταση της περ. α' της παρ. αυτής με την παρ. 1 του άρθρου 3 του ν. 4315/2014.

8. Την υπ' αρ. 2/7.1.2021 κοινή απόφαση του Πρωθυπουργού και του Υπουργού Περιβάλλοντος και Ενέργειας «Ανάθεση αρμοδιοτήτων στον Υφυπουργό Περιβάλλοντος και Ενέργειας, Νικόλαο Ταγαρά» (Β' 45).

9. Την υπ' αρ. 200/2010 απόφαση του Τριμελούς Διοικητικού Πρωτοδικείου Κορίνθου.

10. Τις υπ' αρ. 60/2012, 246/2012, 201/2013 και 124/2015 γνωμοδοτήσεις του Δημοτικού Συμβουλίου Ξυλοκάστρου.

11. Τις υπ' αρ. 24/30.10.2015 και 47/24.11.2017 γνωμοδοτήσεις του Συμβουλίου Πολεοδομικών Θεμάτων και Αμφισβητήσεων (ΣΥΠΟΘΑ) Π.Ε. Κορινθίας.

12. Την υπ' αρ. 47/συν. 6η/6.7.2020 γνωμοδότηση του Κεντρικού Συμβουλίου Πολεοδομικών Θεμάτων και Αμφισβητήσεων.

13. Το άρθρο 90 του Κώδικα νομοθεσίας για την Κυβέρνηση και τα κυβερνητικά όργανα (άρθρο πρώτο του π.δ. 63/2005, Α' 98), όπως διατηρήθηκε σε ισχύ με την παρ. 22 του άρθρου 119 του ν. 4622/2019 (Α' 133) και το γεγονός ότι από τις κανονιστικές διατάξεις του παρόντος διατάγματος δεν προκαλείται δαπάνη σε βάρος

του κρατικού προϋπολογισμού και του προϋπολογισμού του οικείου ΟΤΑ.

14. Την υπ' αρ. 63/2021 γνωμοδότηση του Συμβουλίου της Επικρατείας, με πρόταση του Υφυπουργού Περιβάλλοντος και Ενέργειας, αποφασίζουμε:

Άρθρο 1

Εγκρίνεται η τροποποίηση του εγκεκριμένου ρυμοτομικού σχεδίου της Δημοτικής Ενότητας Ξυλοκάστρου του Δήμου Ξυλοκάστρου - Ευρωστίνης (Ν. Κορινθίας) και ειδικότερα στον Κ.Χ. πλησίον των Ο.Τ. 5 και Ο.Τ. 6, με την άρση της απαλλοτρίωσης και τη μετατροπή του με στοιχεία 3.4.5.6.29.28.8.11.12...27.3 τμήματός του σε οικοδομήσιμο χώρο με τη δημιουργία του νέου Ο.Τ. 6B, όπως οι παραπάνω ρυθμίσεις φαίνονται στο σχετικό πρωτότυπο διάγραμμα σε κλίμακα 1:500, το οποίο θεωρήθηκε από τον Προϊστάμενο της Διεύθυνσης Τοπογραφικών Εφαρμογών με την υπ' αρ. 51618/2021 πράξη του και αντίτυπό του σε φωτοσμίκρυνση δημοσιεύεται με το παρόν διάταγμα.

Άρθρο 2

Στο πρόσωπο του κατά το προηγούμενο άρθρο καθοριζόμενου οικοδομήσιμου χώρου επί της οδού Λεωφ. Ι. Ιωάννου, επιβάλλεται προκήπιο πλάτους έξι (6) μέτρων, όπως φαίνεται στο σχετικό διάγραμμα.

Άρθρο 3

Τα ελάχιστα όρια εμβαδού και προσώπου καθώς και οι λοιποί όροι και περιορισμοί δόμησης του κατά το άρθρο 1 οικοδομήσιμου χώρου ορίζονται ως εξής:

1. Ελάχιστο πρόσωπο: δεκατέσσερα (14) μ. και κατά παρέκκλιση: δεκατρία (13)
2. Ελάχιστο εμβαδόν: τριακόσια (300) τ.μ.
3. Συντελεστής δόμησης: ένα και δύο δέκατα (1,2).

4. Μέγιστο επιτρεπόμενο ύψος των ανεγερθησομένων κτιρίων: δεκατέσσερα και μισό (14,5) μ.

5. Μέγιστο ποσοστό κάλυψης του οικοπέδου: σαράντα τοις εκατό (40%) της επιφάνειάς του.

6. Κατά τα λοιπά εφαρμόζονται οι διατάξεις του ν. 4067/2012.

7. Καθορίζεται όριο ακαλύπτου, όπως φαίνεται με μπλε γραμμή στο σχετικό διάγραμμα.

8. Το νέο Ο.Τ. 6B διαχωρίζεται από τον εναπομείναντα Κ.Χ. με την υπό στοιχεία 11,12,13,14...26,27,3 ρυμοτομική γραμμή. Το κτίριο που θα ανεγερθεί εντός του δύναται να εφάπτεται στη ρυμοτομική γραμμή χωρίς να επιτρέπονται ανοίγματα στις όψεις αυτές του κτιρίου. Σε διαφορετική περίπτωση, εφαρμόζονται οι διατάξεις του ν. 4067/2012.

Άρθρο 4

Επιβάλλεται εισφορά σε γη συνολικής επιφάνειας 58,32 τ.μ. στα τμήματα που φαίνονται στο ίδιο διάγραμμα με στοιχεία α) 1.2.3.4.5.6.1 και β) 8,9,10,11,8, χωρίς να οφείλεται οποιαδήποτε αποζημίωση.

Άρθρο 5

Η ισχύς του παρόντος διατάγματος αρχίζει από τη δημοσίευσή του στην Εφημερίδα της Κυβερνήσεως.

Στον Υπουργό περιβάλλοντος και Ενέργειας αναθέτουμε τη δημοσίευση και εκτέλεση του παρόντος διατάγματος.

Αθήνα, 5 Ιουλίου 2021

Η Πρόεδρος της Δημοκρατίας

ΚΑΤΕΡΙΝΑ ΣΑΚΕΛΛΑΡΟΠΟΥΛΟΥ

Ο Υφυπουργός

Περιβάλλοντος και Ενέργειας

ΝΙΚΟΛΑΟΣ ΤΑΓΑΡΑΣ

B



ΕΘΝΙΚΟ ΤΥΠΟΓΡΑΦΕΙΟ

Για τεχνικούς λόγους στο σχεδιάγραμμα, από το ηλεκτρονικό αρχείο, έγινε σμίκρυνση κατά ποσοστό **39%**

Επιπέδο	X	Z
1	381199,950	4214375,049
2	381210,262	4214366,152
3	381207,752	4214362,447
4	381200,039	4214359,640
5	381198,293	4214370,378
6	381197,127	4214370,684
7	381192,951	4214368,025
8	381185,317	4214351,093
9	381194,924	4214350,583
10	381181,458	4214343,950
11	381181,943	4214343,575
12	381186,636	4214339,562
13	381190,888	4214344,158
14	381191,372	4214335,425
15	381192,393	4214335,425
16	381192,502	4214311,891
17	381193,677	4214311,891
18	381194,740	4214299,280
19	381194,751	4214300,807
20	381194,753	421434,285
21	381194,762	421438,072
22	381195,234	421434,711
23	381195,684	421435,308
24	381196,784	421439,092
25	381197,713	4214351,365
26	381200,718	421434,187
27	381203,600	421435,375
28	381185,996	4214352,311
29	381191,535	4214361,476

ΥΠΟΜΝΗΜΑ

ΡΥΘΜΟΤΟΜΙΚΗ ΓΡΑΜΜΗ

ΟΙΚΟΔΟΜΙΚΗ ΓΡΑΜΜΗ

ΟΡΙΟ ΑΚΑΛΥΠΤΟΥ

ΥΠΟ

ΕΜΒΑ

Ε(1,2)

Ε(3,4)

Υπόψη

αριθμ

Α/Δ4

Κατ' Εξ

Α/Δ4

Ε οριμ

Τμήμα

Ε(1,2)

Ε(3,4)

Ε(3,4)

Αριθμ

Συντάξ

Μέγιστ

Κόστος

Η απόσ

σας 0

Το ελ

για πρ

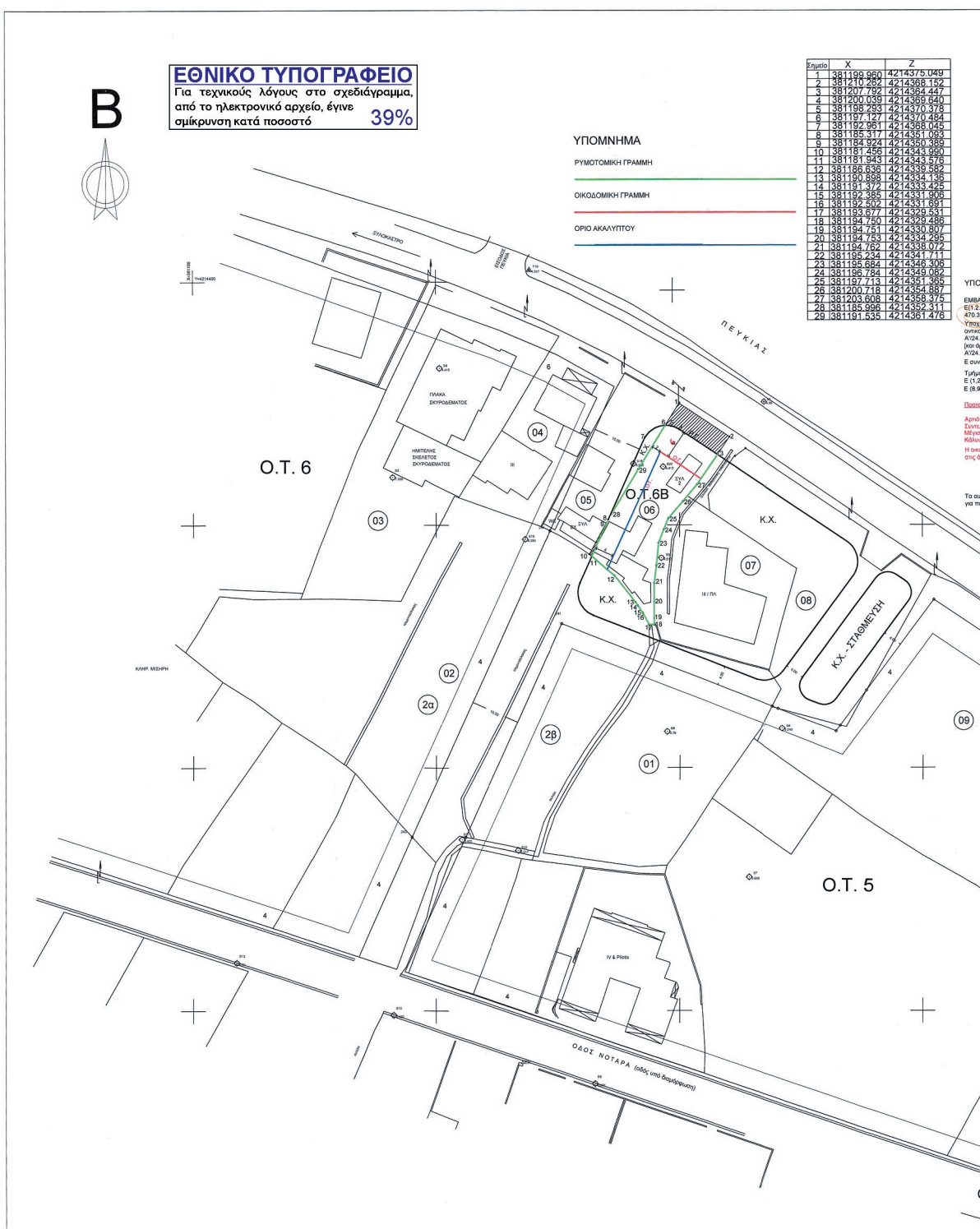

ΚΤΗΜΑΤΟΓΡΑΦΙΚΟΣ ΠΙΝΑΚΑΣ

Α/Α	ΙΔΙΟΚΤΗΣΙΑ	ΔΙΕΥΘΥΝΣΗ ΚΑΤΟΙΚΙΑΣ	ΤΗΛΕΦΩΝΟ
1	Σακελλαρίου Γεωργιος	Φαρονόπουλων 46, Αμπελόκηποι	210-7709908
1	Σακελλαρίου Νικόλαος	Γαλιούρας Αττικής & Κολωνούς, Αζωγιώτη Αττικής	22610-22416
		Καλαβρίτων 3, Άνω Λύδια	210-2480558
2	Τσιμισής Βλάσης	Αγ. Βλασίου 13, Ευλόκαстро	27430-22502 & 22267
		Αν. Βλασίου 13, Ευλόκαстро	27430-22502 & 22267
3	Μανωλάκης Μάριος	Π. Τσαλδάρη 46, Ευλόκαстро	27430-39400
4	Τρανήρης Γεωργιος	Ι. Ιωάννου 11, Ευλόκαстро	27430-28169
		Τρανήρης Παναγιώτης	Ιωάννου 11, Ευλόκαстро
5	Μπιτροκλής Ευαγγελιος	Ι. Ιωάννου 9, Ευλόκαстро	27430-23108
		Ι. Ιωάννου 9, Ευλόκαстро	210-9597379
6	Παναγιωτά Παναγιώτα	Ι. Ιωάννου 1, Ευλόκαстро	27430-28280
7	Αθανασοπούλης Ιωάννης	Ι. Ιωάννου 1, Ευλόκαстро	27430-26350
8	Δίλιος Ευλοκαστου	Ζηρείας & Κ. Τσαλδάρη 67	27430-25598
		Ευλόκαстро	
9	Μουσιός Εμμανουήλ		
	Χούτσος Νίκος		

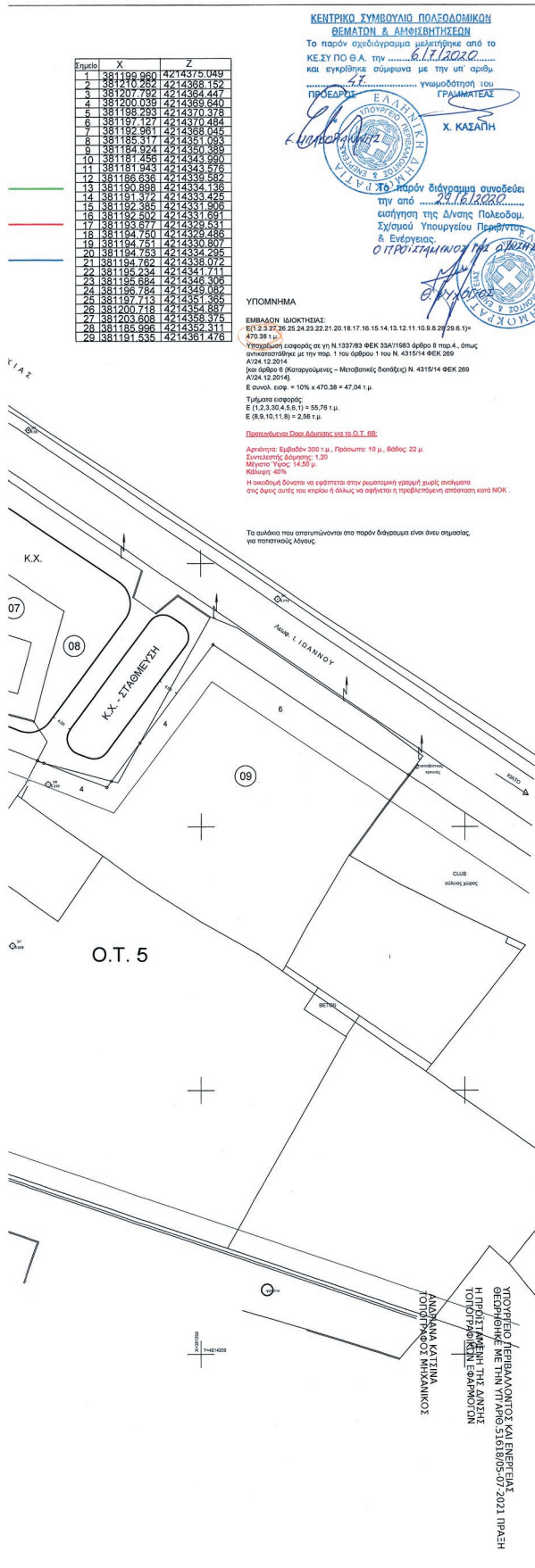

ΤΟΠΟΓΡΑΦΙΚΟ ΔΙΑΓΡΑΜΜΑ		
ΠΡΟΤΑΣΗ ΤΡΟΠΟΠΟΙΗΣΗΣ ΡΥΘΟΤΟΜΙΚΟΥ ΣΧΕΔΙΟΥ		
ΘΕΣΗ: ΜΕΤΑΞΥ Ο.Τ.5 ΚΑΙ Ο.Τ. 6 ΠΟΛΕΩΣ ΞΥΛΟΚΑΣΤΡΟΥ ΔΗΜΟΣ ΞΥΛΟΚΑΣΤΡΟΥ ΕΥΡΩΣΤΙΝΗΣ		
ΜΕΛΕΤΗΤΗΣ: ΜΠΑΛΤΖΟΛΟΥ ΔΗΜΗΤΡΙΟΣ ΠΟΛΙΤΙΚΟΣ ΜΗΧΑΝΙΚΟΣ Ε.Μ.Π.		
Θ Ε Μ Α	ΤΟΠΟΓΡΑΦΙΚΟ ΔΙΑΓΡΑΜΜΑ ΔΙΑΧΩΡΙΣΜΟΣ ΕΓΚΕΚΡΙΜΕΝΟΥ ΚΟΙΝΟΧΡΗΣΤΟΥ ΧΩΡΟΥ ΣΕ ΟΙΚΟΔΟΜΗΣΙΜΟ ΧΩΡΟ ΚΑΙ ΚΟΙΝΟΧΡΗΣΤΟ ΣΕ ΕΦΑΡΜΟΓΗ ΤΗΣ 2002/2010 ΑΡΘΡΟΦΑΝΗΣ ΤΡΙΜΕΛΟΥΣ ΔΙΟΙΚΗΤΙΚΟΥ ΠΡΩΤΟΔΙΚΕΙΟΥ ΚΟΡΙΝΘΟΥ	
ΗΜΕΡΟΜΗΝΙΑ : ΙΟΥΝΙΟΣ 2020		ΚΛΙΜΑΚΑ 1 : 500
ΣΥΝΤΑΧΘΗΚΕ	ΕΛΕΓΧΘΗΚΕ	ΘΕΩΡΗΘΗΚΕ
	ΕΥΧΑΡΙΣΤΙΑ	ΕΥΧΑΡΙΣΤΙΑ
ΔΗΜΗΤΡΙΟΣ ΙΩΑΝΝ ΜΠΑΛΤΖΟΛΟΥ ΠΟΛΙΤΙΚΟΣ ΜΗΧΑΝΙΚΟΣ Ε.Μ.Π. ΜΕΛΟΣ Τ.Ε.Ε. ΤΟΠΟΓΡΑΦΩΝ 6175 ΣΤ.ΠΑΡ.53 ΛΑΡΙΣΣΑ - ΚΟΡΙΝΘΟΣ ΤΗΛ. 27410 84463 - ΚΤ 6944627018 ΑΦΜ 04561742		
ΜΠΑΛΤΖΟΛΟΥ ΔΗΜΗΤΡΙΟΣ ΠΟΛΙΤΙΚΟΣ ΜΗΧΑΝΙΚΟΣ Ε.Μ.Π.	ΑΓΓΕΛΙΑ ΠΑΝΑΓΙΩΤΟΠΟΥΛΟΥ ΤΟΠΟΓΡΑΦΙΚΟΣ ΜΗΧΑΝΙΚΟΣ Ε.Ε.	ΜΕΝΕΛΑΟΣ ΚΑΛΩΣΗΣ ΑΓΡΟΝΟΜΟΣ ΤΟΠΟΓΡΑΦΙΚΟΣ ΜΗΧΑΝΙΚΟΣ Ε.Ε.

(2)

Έγκριση τοπικού ρυμοτομικού σχεδίου στην εκτός του εγκεκριμένου ρυμοτομικού σχεδίου και εκτός ορίων οικισμού περιοχή «Παλιάμπελα» της Δημοτικής Ενότητας Κοζάνης του ομώνυμου Δήμου (ν. Κοζάνης) για τον καθορισμό χώρου νέων κοιμητηρίων και καθορισμός όρων και περιορισμών δόμησης.

Η ΠΡΟΕΔΡΟΣ ΤΗΣ ΕΛΛΗΝΙΚΗΣ ΔΗΜΟΚΡΑΤΙΑΣ

Έχοντας υπόψη:

1. Τις διατάξεις της παρ. 1 του άρθρου 114, των άρθρων 154, 160, 161 και 190 του Κώδικα Βασικής Πολεοδομικής Νομοθεσίας (Κ.Β.Π.Ν.), που κυρώθηκε με το άρθρο μόνο του από 14.7.1999 π.δ. (Δ' 580).

2. Τις διατάξεις των άρθρων 11 - 15, 19 και της παρ. 1 του άρθρου 31 του ν. 4067/2012 «Νέος Οικοδομικός Κανονισμός» (Α' 79), όπως ισχύουν μετά την τροποποίησή τους με τα άρθρα 20 του ν. 4258/2014 (Α' 94), 62 του ν. 4280/2014 (Α' 159) και 7 του ν. 4315/2014 (Α' 269).

3. Τις διατάξεις της παρ. 11 του άρθρου 8 και της παρ. 3 του άρθρου 13α του ν. 4269/2014 «Χωροταξική και πολεοδομική μεταρρύθμιση - Βιώσιμη ανάπτυξη» (Α' 142), σε συνδυασμό με την παρ. 2 του άρθρου 13 του ν. 4447/2016 «Χωρικός σχεδιασμός - Βιώσιμη ανάπτυξη και άλλες διατάξεις» (Α' 241).

4. Το άρθρο 90 του Κώδικα νομοθεσίας για την Κυβέρνηση και τα κυβερνητικά όργανα (άρθρο πρώτο του π.δ. 63/2005, Α' 98), όπως διατηρήθηκε σε ισχύ με την παρ. 22 του άρθρου 119 του ν. 4622/2019 (Α' 133) και το γεγονός ότι από τις κανονιστικές διατάξεις του παρόντος διατάγματος δεν προκαλείται δαπάνη σε βάρος του κρατικού προϋπολογισμού και του προϋπολογισμού του οικείου Δήμου.

5. Την υπ' αρ. 2/7.1.2021 κοινή απόφαση του Πρωθυπουργού και του Υπουργού Περιβάλλοντος και Ενέργειας «Ανάθεση αρμοδιοτήτων στον Υφυπουργό Περιβάλλοντος και Ενέργειας, Νικόλαο Ταγαρά» (Β' 45).

6. Την υπ' αρ. 26295/1.7.2003 απόφαση Υπουργού Περιβάλλοντος, Χωροταξίας και Δημόσιων Έργων «Έγκριση Περιφερειακού Πλαισίου Χωροταξικού Σχεδιασμού και Αειφόρου Ανάπτυξης Περιφέρειας Δυτικής Μακεδονίας» (Β' 1472).

7. Το υπ' αρ. 89315/1746(2012)/22.1.2013 έγγραφο της Διεύθυνσης Δημόσιας Υγείας της Περιφέρειας Δυτικής Μακεδονίας (Π.Δ.Μ.).

8. Τα υπ' αρ. 24272/1079/31.5.2013 και 38446/1592/3.9.2013 έγγραφα της Διεύθυνσης Υδάτων Δυτικής Μακεδονίας της Αποκεντρωμένης Διοίκησης Ηπείρου - Δυτικής Μακεδονίας (Α.Δ.Η.Δ.Μ.).

9. Την υπ' αρ. 18308/967/11.6.2013 απόφαση του Γενικού Διευθυντή Χωροταξικής και Περιβαλλοντικής Πολιτικής της Α.Δ.Η.Δ.Μ. «Αρνητική Απόφαση ως προς την υποχρέωση υποβολής σε διαδικασία Στρατηγικής Περιβαλλοντικής Εκτίμησης (Σ.Π.Ε.) του έργου «Τοπικό Ρυμοτομικό Σχέδιο νέων κοιμητηρίων πόλης Κοζάνης του Δήμου Κοζάνης» στην Περιφερειακή Ενότητα Κοζάνης της Περιφέρειας Δυτικής Μακεδονίας, στα πλαίσια

της υπό στοιχεία ΥΠΕΧΩΔΕ/ΕΥΠΕ/οικ.107017/28.8.2006 κοινής υπουργικής απόφασης (Β' 1225)».

10. Τα υπό στοιχεία Δ3/Δ/29815/7407/10.10.2013 και Δ3/Δ/2990/1002/12.2.2018 έγγραφα της Διεύθυνσης Αερολιμένων της Υπηρεσίας Πολιτικής Αεροπορίας.

11. Το υπ' αρ. 49842/11.11.2013 έγγραφο της Διεύθυνσης Οικοδομικών και Κτιριοδομικών Κανονισμών του Υπουργείου Περιβάλλοντος, Ενέργειας και Κλιματικής Αλλαγής (Υ.Π.Ε.Κ.Α.) «Έγκριση Μελέτης Γεωλογικής Καταλληλότητας για την ίδρυση Νέου Κοιμητηρίου Πόλης Κοζάνης, Δήμου Κοζάνης σύμφωνα με το άρθρο 29 του νόμου 2508 και τις Προδιαγραφές του Πίνακα ΙΙ του ΦΕΚ 838/Δ/1998 στα πλαίσια Τοπικού Ρυμοτομικού Σχεδίου στη θέση ΠΑΛΙΑΜΠΕΛΑ Τ.Κ. ΠΕΤΡΑΝΩΝ» (ΑΔΑ: ΒΛ1Ρ0-9ΣΦ).

12. Τα υπ' αρ. 45953/4239/4.11.2013, 24401/2486/8.6.2015 και 52413/6128/16.10.2015 έγγραφα του Δασαρχείου Κοζάνης.

13. Το υπ' αρ. 3697/13.9.2013 έγγραφο της Λ' Εφορείας Προϊστορικών και Κλασικών Αρχαιοτήτων.

14. Το υπ' αρ. 2021/16.9.2013 έγγραφο της 17ης Εφορείας Βυζαντινών Αρχαιοτήτων.

15. Το υπ' αρ. 2857/17.9.2013 έγγραφο της Εφορείας Νεωτέρων Μνημείων Κεντρικής Μακεδονίας.

16. Το υπ' αρ. 2377/11.11.2013 έγγραφο της Εφορείας Παλαιοανθρωπολογίας Σπηλαιολογίας Βόρειας Ελλάδος.

17. Το υπ' αρ. 80850/3963/11.12.2013 έγγραφο της Διεύθυνσης Τεχνικών Έργων της Π.Δ.Μ.

18. Το υπ' αρ. 5425/5.2.2015 έγγραφο της Διεύθυνσης Τεχνικών Υπηρεσιών του Δήμου Κοζάνης.

19. Το υπ' αρ. 1/2015 πρακτικό της Περιφερειακής Επιτροπής Χωροταξίας και Περιβάλλοντος της Περιφερειακής Ενότητας Κοζάνης (Π.Ε.Χ.Ο.Π.).

20. Τις υπ' αρ. 419 και 695/2005, 396/2010, 557/2015 και 11/2019 γνωμοδοτήσεις του Δημοτικού Συμβουλίου Κοζάνης.

21. Τις υπό στοιχεία θέμα 3ο/συν. 1η/2.2.2017, θέμα 2ο/συν. 4η/3.5.2017 και θέμα 3ο/συν. 8η/21.11.2019 γνωμοδοτήσεις του Συμβουλίου Πολεοδομικών Θεμάτων και Αμφισβητήσεων (ΣΥ.ΠΟ.Θ.Α.) Περιφερειακής Ενότητας Κοζάνης.

22. Τα υπό στοιχεία ΥΠΕΝ/ΔΠΟΛΣ/5829/74/9.1.2018 και ΥΠΕΝ/ΔΠΟΛΣ/12275/241/16.4.2020 έγγραφα της Διεύθυνσης Πολεοδομικού Σχεδιασμού του Υπουργείου Περιβάλλοντος και Ενέργειας.

23. Την υπ' αρ. 223/2020 γνωμοδότηση του Συμβουλίου της Επικρατείας, με πρόταση του Υφυπουργού Περιβάλλοντος και Ενέργειας, αποφασίζουμε:

Άρθρο 1

Εγκρίνεται τοπικό ρυμοτομικό σχέδιο στην εκτός του εγκεκριμένου ρυμοτομικού σχεδίου και εκτός ορίων οικισμού περιοχή «Παλιάμπελα» της Δημοτικής Ενότητας Κοζάνης του ομώνυμου Δήμου (Ν. Κοζάνης) για τον καθορισμό χώρου νέων κοιμητηρίων, όπως ο χώρος αυτός φαίνεται περικλειόμενος με πράσινη γραμμή και με στοιχεία Τ1-Τ2-Τ16-Τ3-Τ4-Τ5-Τ6-Τ7-Τ8-Τ29-Τ9-Τ10-Τ21-Τ11-Τ12-Τ13-Τ15-Τ14-Τ1 στο σχετικό πρωτότυπο διάγραμμα σε κλίμακα 1:500 που θεωρήθηκε από τον Προϊστάμενο

της Διεύθυνσης Τοπογραφικών Εφαρμογών με την υπ' αρ. 125354/2020 πράξη του και που αντίτυπό του σε φωτοσμίκρυνση δημοσιεύεται με το παρόν διάταγμα.

Άρθρο 2

Εντός του παραπάνω χώρου νέων κοιμητηρίων καθορίζεται χώρος κοιμητηρίων (υποχώρος ταφής - κτιρίου οστεοφυλακίου και συνοδών εγκαταστάσεων και υποχώρος Εκκλησίας, κτιρίων νεκροθαλάμων, διοίκησης και συνοδών εγκαταστάσεων), χώρος κτιριακών εγκαταστάσεων τελετών και χώρος πρόσβασης εισόδου - στάθμευσης, όπως φαίνονται στο διάγραμμα του άρθρου 1.

Άρθρο 3

Στο πρόσωπο του χώρου νέων κοιμητηρίων επί της Ενωτικής Εθνικής Οδού επιβάλλεται οικοδομική γραμμή σε απόσταση σαράντα πέντε (45,00) μέτρων από τον άξονα της Εθν. Οδού, όπως φαίνεται στο διάγραμμα του άρθρου 1.

Άρθρο 4

1. Στον παραπάνω καθοριζόμενο χώρο νέων κοιμητηρίων τίθενται όροι και περιορισμοί δόμησης ως εξής:

Α. Στον χώρο κοιμητηρίων:

α. στον υποχώρο ταφής - κτιρίου οστεοφυλακίου και συνοδών εγκαταστάσεων:

αα. Μέγιστο ποσοστό κάλυψης: πέντε τοις εκατό (5%) της επιφάνειάς του.

ββ. Συντελεστής δόμησης: τέσσερα εκατοστά (0,04).

γγ. Μέγιστο επιτρεπόμενο ύψος των ανεγερθησομένων κτιρίων: σύμφωνα με τις διατάξεις του ν. 4067/2012, όπως ισχύει, το οποίο προσαυξάνεται κατά δύο (2) μέτρα σε περίπτωση κατασκευής στέγης.

β. στον υποχώρο Εκκλησίας, κτιρίων νεκροθαλάμων, διοίκησης και συνοδών εγκαταστάσεων:

αα. Μέγιστο ποσοστό κάλυψης: τριάντα τοις εκατό (30%) της επιφάνειάς του.

ββ. Συντελεστής δόμησης: τρία δέκατα (0,3).

γγ. Μέγιστος αριθμός ορόφων των κτιρίων: δύο (2).

δδ. Μέγιστο επιτρεπόμενο ύψος: δώδεκα (12) μέτρα για την Εκκλησία και δεκαπέντε (15) μέτρα για το καμπαναριό, μετά από γνωμοδότηση του οικείου Συμβουλίου Αρχιτεκτονικής.

Μέγιστο επιτρεπόμενο ύψος των υπόλοιπων ανεγερθησομένων κτιρίων: σύμφωνα με τις διατάξεις του ν. 4067/2012, το οποίο προσαυξάνεται κατά δύο (2) μέτρα σε περίπτωση κατασκευής στέγης.

Β. Στον χώρο κτιριακών εγκαταστάσεων τελετών:

α. Μέγιστο ποσοστό κάλυψης: τριάντα τοις εκατό (30%) της επιφάνειάς του.

β. Συντελεστής δόμησης: δύο και μισό δέκατα (0,25).
γ. Μέγιστο επιτρεπόμενο ύψος των ανεγερθησομένων κτιρίων: σύμφωνα με τις διατάξεις του ν. 4067/2012, το οποίο προσαυξάνεται κατά δύο (2) μέτρα σε περίπτωση κατασκευής στέγης.

Γ. Τοποθέτηση κτιρίων:

α. στον χώρο των κοιμητηρίων τα κτίρια τοποθετούνται σε απόσταση:

αα. Μεγαλύτερη των δέκα (10) μέτρων από τα εξωτερικά όρια του χώρου κοιμητηρίων, τα οποία συμπίπτουν με την εσωτερική ρυμοτομική γραμμή.

ββ. Μεγαλύτερη των δύο και μισό (2,5) μέτρων από τα εσωτερικά πλάγια όρια του χώρου κοιμητηρίων με τους χώρους κτιριακών εγκαταστάσεων τελετών και πρόσβασης εισόδου - στάθμευσης, τα οποία συμπίπτουν με την εσωτερική ρυμοτομική γραμμή, και το εσωτερικό πλάγιο όριο των δύο υποχώρων του χώρου κοιμητηρίων, το οποίο συμπίπτει με τη διαχωριστική γραμμή χρήσης.

β. στον χώρο κτιριακών εγκαταστάσεων τελετών, το κτίριο τελετών τοποθετείται σε απόσταση μεγαλύτερη των δέκα (10) μέτρων από το εξωτερικό όριο του χώρου κτιριακών εγκαταστάσεων τελετών και μεγαλύτερη των δύο και μισό (2,5) μέτρων από τα υπόλοιπα περιμετρικά όρια.

2. Επιβάλλεται η τήρηση των όρων και προϋποθέσεων που προβλέπονται στο υπ' αρ. 49842/11.11.2013 έγγραφο της Διεύθυνσης Οικοδομικών και Κτιριοδομικών Κανονισμών του Υ.Π.Ε.Κ.Α., που αφορά στη μελέτη γεωλογικής καταλληλότητας της περιοχής.

3. Όλες οι εκσκαπτικές εργασίες γίνονται ύστερα από έγκριση και επίβλεψη των αρμόδιων για την περιοχή Εφορειών του Υπουργείου Πολιτισμού και Αθλητισμού.

Άρθρο 5

Η ισχύς του παρόντος διατάγματος αρχίζει από τη δημοσίευσή του στην Εφημερίδα της Κυβερνήσεως.

Στον Υπουργό Περιβάλλοντος και Ενέργειας αναθέτουμε τη δημοσίευση και εκτέλεση του παρόντος διατάγματος.

Θεσσαλονίκη, 30 Ιουνίου 2021

Η Πρόεδρος της Δημοκρατίας

ΚΑΤΕΡΙΝΑ ΣΑΚΕΛΛΑΡΟΠΟΥΛΟΥ

Ο Υφυπουργός

Περιβάλλοντος και Ενέργειας

ΝΙΚΟΛΑΟΣ ΤΑΓΑΡΑΣ

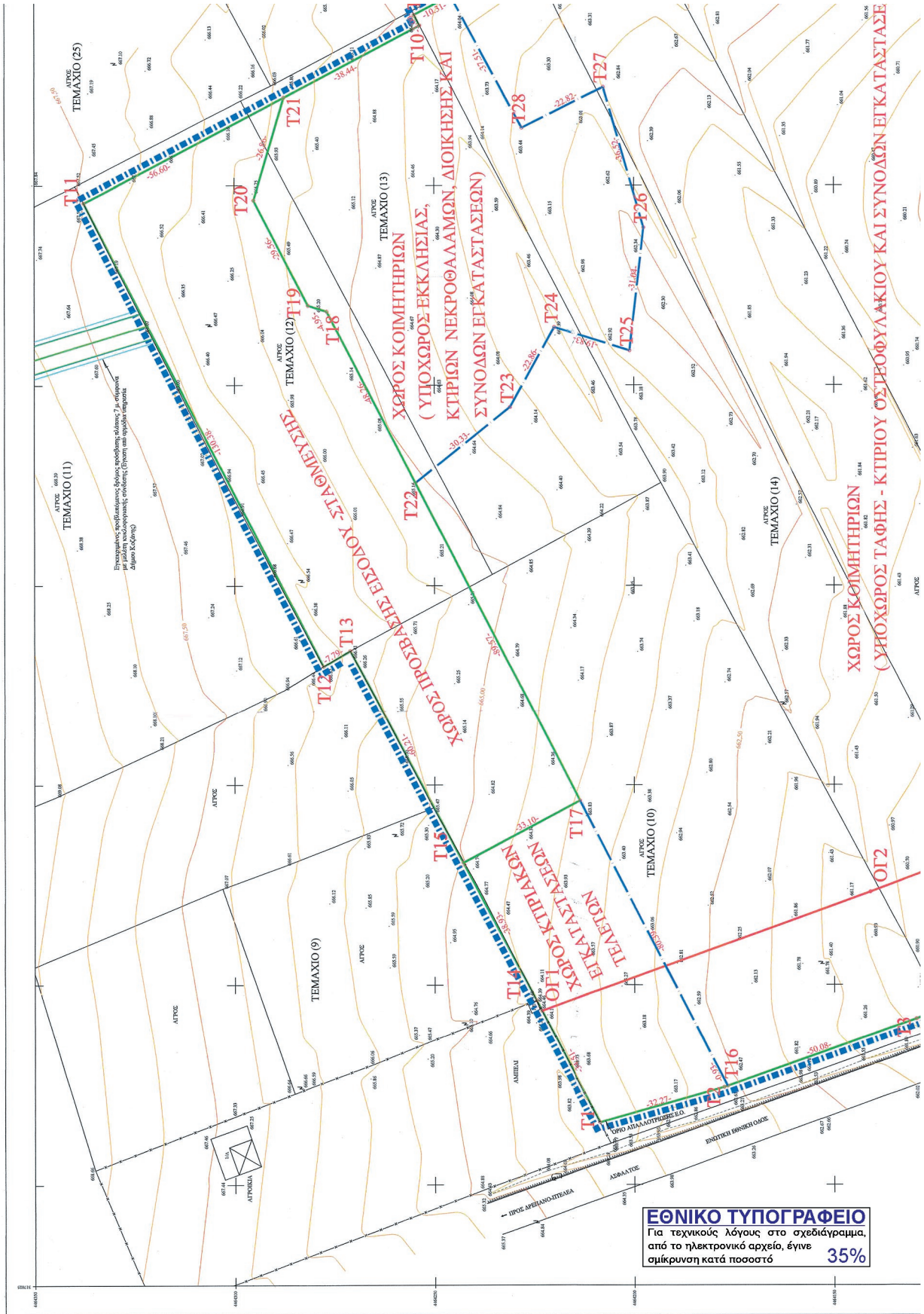

ΕΘΝΙΚΟ ΤΥΠΟΓΡΑΦΕΙΟ
 Για τεχνικούς λόγους στο σχεδιάγραμμα,
 από το ηλεκτρονικό αρχείο, έγινε
 σμίκρυνση κατά ποσοστό **35%**

ΔΗΜΟΣ ΚΟΖΑΝΗΣ

ΕΡΓΟΛΟΓΙΑ:

ΤΟΠΙΚΟ ΡΥΘΜΙΣΤΙΚΟ ΣΧΕΔΙΟ ΧΩΡΟΥ ΚΟΙΜΗΤΗΡΙΩΝ, ΧΩΡΟΥ ΠΡΟΣΒΑΣΗΣ ΕΙΣΟΔΟΥ - ΣΤΑΘΜΕΥΣΗΣ & ΧΩΡΟΥ ΚΤΙΡΙΑΚΩΝ ΕΓΚΑΤΑΣΤΑΣΕΩΝ ΤΕΛΕΤΩΝ ΜΕ ΚΟΡΥΦΕΣ (Π1-Τ2-Π16-Τ3-Τ4-...-Π10-Τ24-Π11-Π12-Π13- Π15-Π14-Π) ΠΕΡΙΟΧΗ " ΠΑΛΛΗΜΠΕΛΛΑ" Τ.Κ. ΠΕΤΡΑΝΩΝ

ΕΜΒΛΑΘΝ ΧΩΡΟΥ ΚΟΙΜΗΤΗΡΙΩΝ= Ε(Τ3-Τ4-...-Τ8-Τ28-Τ9-Π0-Τ21-Π20-Π19-Π18-Τ22-Π17-Π16-Τ13)= 67.027,03 τ.μ.

Α) ΕΜΒΛΑΘΝ ΥΠΟΧΩΡΟΥ ΧΩΡΟΥ ΕΚΚΛΗΣΙΑΣ, ΚΤΙΡΙΟΥ ΝΕΚΡΟΦΑΛΛΑΜΩΝ ΚΑΙ ΔΙΟΙΚΗΣΗΣ ΚΑΙ ΣΥΝΟΔΩΝ ΕΓΚΑΤΑΣΤΑΣΕΩΝ = Ε(Τ9-Π0-Τ21-Τ20-Π9-Π18-Τ22-Τ23-Τ24-Τ25-Τ26-Τ27-Τ28-Τ29-Τ9)= 6.899,43 τ.μ.

Β) ΕΜΒΛΑΘΝ ΥΠΟΧΩΡΟΥ ΤΑΦΗΣ - ΚΤΙΡΙΟΥ ΟΣΤΕΟΦΥΛΑΚΙΟΥ ΚΑΙ ΣΥΝΟΔΩΝ ΕΓΚΑΤΑΣΤΑΣΕΩΝ = Ε(Τ3-Τ4-...-Τ8-Τ29-Τ28-Τ27-Τ26-Τ25-Τ24-Τ23-Τ22-Π17-Π16-Τ13)= 60.127,60 τ.μ.

ΕΜΒΛΑΘΝ ΧΩΡΟΥ ΠΡΟΣΒΑΣΗΣ ΕΙΣΟΔΟΥ - ΣΤΑΘΜΕΥΣΗΣ=

=Ε(Π1-Π2-Π3-Π5-Π7- Τ22-Π18-Π19-Π20-Π21-Π11) = 7.412,90 τ.μ.

ΕΜΒΛΑΘΝ ΧΩΡΟΥ ΚΤΙΡΙΑΚΩΝ ΕΓΚΑΤΑΣΤΑΣΕΩΝ ΤΕΛΕΤΩΝ=

=Ε(Π1-Π2-Π16-Π17-Π15-Π14-Π1) = 2.520,17 τ.μ.

ΠΙΝΑΚΑΣ ΣΥΝΤΕΤΑΓΜΕΝΩΝ ΚΟΡΥΦΩΝ ΧΩΡΩΝ

Table with 3 columns: ΚΟΡΥΦΗ, Χ, Υ. Rows T1 to T29.

ΤΕΜΑΧΙΑ ΣΤΟΙΧΙΑ
ΔΑΤΑΜ: Η.Γ.Σ.Α. ΡΤ
ΕΛΛΗΝΟΦΩΝΕΣ: GRG 90
ΠΡΟΒΟΛΗ: ΕΠΙΓΡΑΦΗ ΜΕΓΑΛΟΚΟΥΡΤΗΣ (GTM)

ΣΤΥΛ: ΚΑΜΟΚΑΜΕ : 2,Κ01=100012 (100,00 - 24,1)

ΣΧΗΜΑΤΟΣ ΟΡΘΟ ΔΟΜΗΣΗΣ ΕΙΣΟΔΟΥ ΣΧΗΜΑΤΟΣ Π.Α. 2401-5485 (ΟΒΕ: 2700/Δ15485)

Table with 2 columns: ΕΙΔΟΣ, ΚΑΝΟΝΟΣ. Rows: ΕΙ. Εμβλάθων, ΕΙ. Πλάσματος, ΕΙ. ΔΙΑΜΟΣ, ΜΕΤΡΗΣΗ ΚΑΛΩΝΙΟΥ, Σ.Α., ΧΑΡΤΗΣ ΠΤΣ.

ΥΠΟΜΟΝΗΜΑ

- Προτεινόμενη ρυθμιστική γραμμή
Προτεινόμενη οικοδομική γραμμή
(σε απόσταση 4,5 μ. από όριση Ε.Π.Ν. Οδού)
Διοργανωτική γραμμή χρήσης

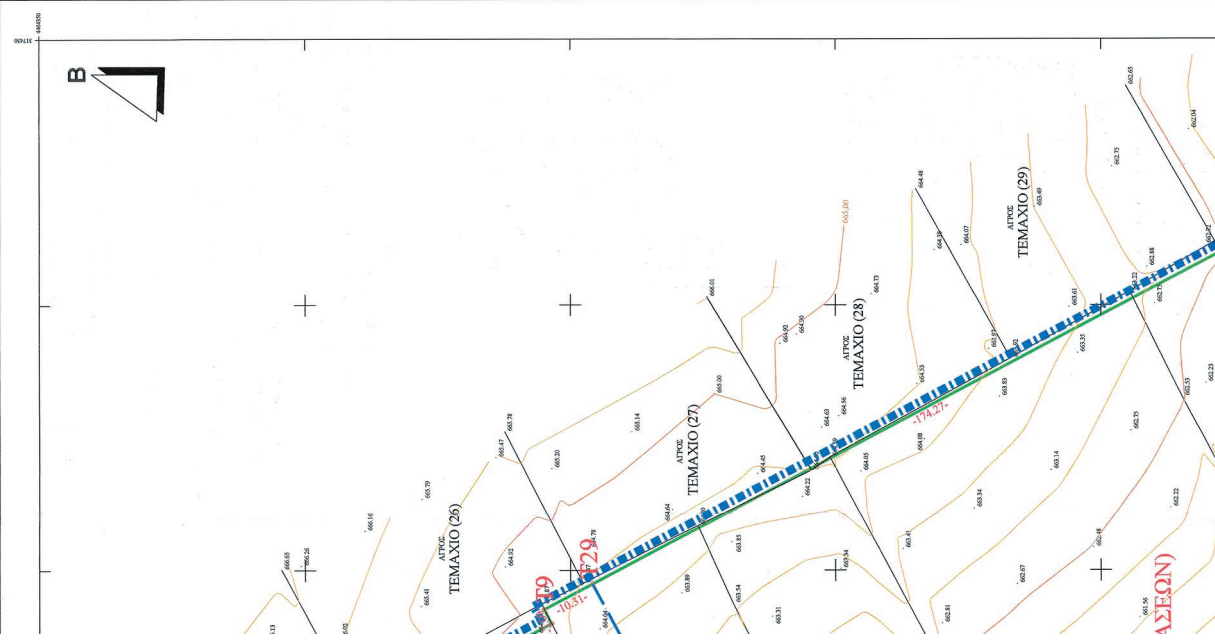

ΕΓΚΕΚΡΙΜΕΝΗ ΟΔΙΚΗ ΠΡΟΣΒΑΣΗ ΑΠΟ ΔΗΜΟΤΙΚΟ ΔΡΟΜΟ ΚΟΖΑΝΗΣ-ΠΙΤΕΛΑΣ

Table with 6 columns: Χάρτης Υποδομής, Εμβλάθων (επιφάνεια), Μήκος (μ), Πλάτος (μ), Προτεινόμενος Ορθογώνιος, Σημείωση.

Συνοδών της υπ' αριθ. 557/2015 και 11/2019 αποφάσεως του Δημοτικού Συμβουλίου Κοζάνης
Ο Αρχιτέκτονας Αναδιοργανωτής Κοζάνης

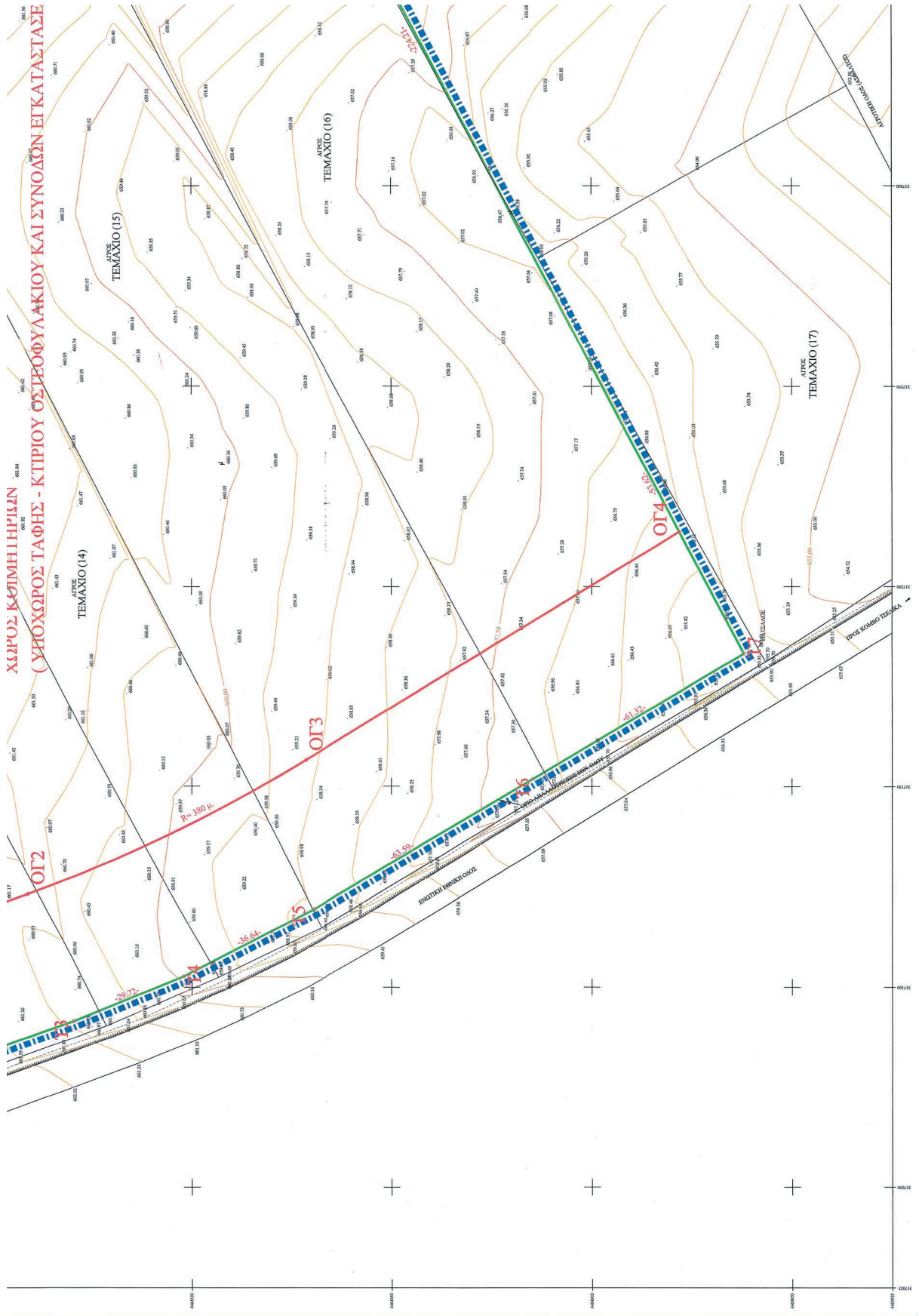

Συνοδός της υπ' αριθ. 557/2015 και 11/2019 συνελεύσεως
 του Δημοτικού Συμβουλίου Κοζάνης
 Ο Αρθρωτός Ανεικονήσιμος Κοβός
 Δεσφιδός Κωσταζίνης

ΓΕΩΡΓΙΟΣ Δ. Δ. ΠΡΟΣ ΤΟΥΣ ΙΣΧΥΟΥΝΤΕΣ ΟΡΟΥΣ ΣΧΕΔΙΑΣΜΟΥ
 ΚΟΖΑΝΗΣ
 Ο ΑΡΧΙΤΕΚΤΟΝΑΣ ΥΠΟΧΡΩΜΑΤΙΣΤΗΣ
 Η ΔΙΕΥΘΥΝΤΡΙΑ
 Μάρκος Γκαγκάλης
 Τοπογράφος Μηχανικός
 με Α' Βαθμίδα
 ΠΑΡΑΛΙΑ ΕΛΕΝΗ
 ΑΡΧΙΤΕΚΤΟΝΑΣ
 με Α' Βαθμίδα

**ΜΕΛΕΤΗ ΤΟΠΙΚΟΥ ΡΥΘΟΤΟΜΙΚΟΥ ΣΧΕΔΙΑΣΜΟΥ
 ΝΕΩΝ ΚΟΙΜΗΤΗΡΙΩΝ ΠΟΛΗΣ ΚΟΖΑΝΗΣ**

ΜΕΛΕΤΗΤΗΣ: **ΑΝΑΠΤΥΞΙΑΚΗ
 ΔΥΤΙΚΗΣ ΜΑΚΕΔΟΝΙΑΣ ΑΕ**

ΟΜΑΔΑ ΜΕΛΕΤΗΣ ΚΑΡΩΛΙΝΗ ΚΑΤΕΡΙΝΑ Αρχιτέκτων Μηχανικός ΜΑΥΡΟΜΑΤΗΣ ΕΦΡΑΣΙΑ Αρχιτέκτων Μηχανικός Δρ. Γεωργιάδης Κωνσταντίνος Γεωγράφος	ΜΠΟΥΡΤΣΟΣ ΑΘΑΝΑΣΙΟΣ Αρχιτέκτονας Τοπογράφος Μηχανικός ΣΤΡΑΣ ΒΑΣΙΛΗΣ Αρχιτέκτονας Τοπογράφος Μηχανικός 1. Τσιλιέρης Δ. 2. Τσακάλιος Ηρμ. Δ. 3. Ζακύνθος Α. Δ. 4. Τζαβέλα Δ. Δ.
--	--

ΓΕΩΜΕΤΡΙΚΑ ΣΧΕΔΙΑ : Ε.Γ.Σ.Α.Β.
 ΜΕΣΩΣΤΗ ΜΕΛΕΤΗ : ΕΠΙΣΤΑΣΙΑ ΜΕΡΟΣΤΟΧΩΝ (1:10)
 ΣΥΝΤ. ΚΑΙΜΑΚΑΣ : με κωδικό 4646431 01
 ΣΥΝΤ. ΓΑΓΚΑΛΗΣ : με κωδικό 4464071 47
 ΣΥΝΤ. ΓΑΓΚΑΛΗΣ : με κωδικό 4463978 13

ΔΙΑΧΕΙΡΙΣΤΗΣ ΠΡΟΓΡΑΜΜΑΤΟΣ : ΑΝΤΩΝΗΣ ΠΑΝΑΓΙΩΤΑΚΗΣ
 ΔΙΕΥΘΥΝΤΗΣ ΕΡΓΟΥ : ΕΛΕΝΗ ΚΑΡΩΛΙΝΗ
 ΓΕΝΙΚΟΣ ΔΙΕΥΘΥΝΤΗΣ : ΕΛΕΝΗ ΚΑΡΩΛΙΝΗ
 ΤΟ ΣΧΕΔΙΑΣΜΟ ΠΡΟΒΛΕΠΕΤΕ
 Βελούδα εμβαδού με συνολικό
 εμβαδόν 1000000 μ.ε.

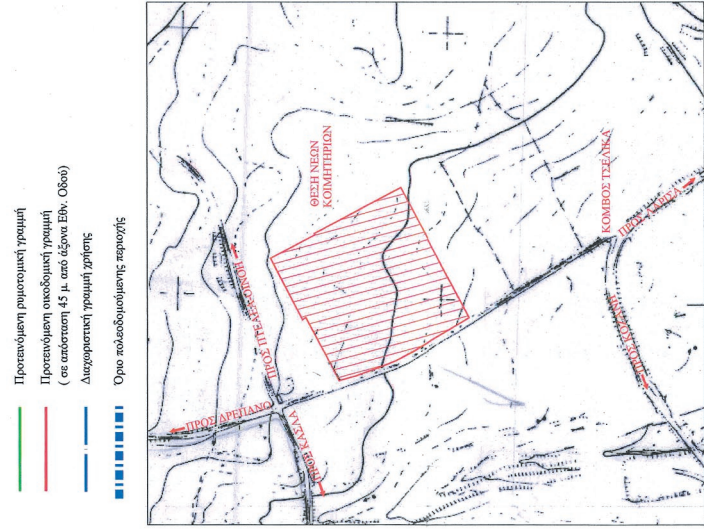

ΧΑΡΤΗΣ ΓΥΣ (ΟΥΛΑΟ 4216.7) - ΚΑΙΜΑΚΑ 1:5000 - ΑΚΡΙΒΕΣ ΑΠΟΣΤΑΣΜΑ

ΠΙΝΑΚΑΣ ΣΥΝΤΕΤΛΙΜΕΝΩΝ ΚΟΡΥΦΩΝ ΟΙΚΟΔΟΜΗΣΙΜΗΣ ΓΡΑΜΜΗΣ

Ο/Ε	X	Y
01/1	317156.54	4463978.27
01/2	317123.18	446431.01
01/3	317156.56	4464071.47
01/4	317213.68	4463978.13

ΠΡΟΤΕΝΟΜΕΝΟΙ ΟΡΟΙ ΔΟΜΗΣΙΜΩΝ ΝΕΩΝ ΚΟΙΜΗΤΗΡΙΩΝ
 ΜΕ ΤΟ ΤΟΠΙΚΟ ΡΥΘΟΤΟΜΙΚΟ ΣΧΕΔΙΑ

- Αρμόδια : Με το εμβαδόν που προκύπτει από το σχεδιασμό
- Συντελεστής δόμησης υποχώρου ταφής - κτ. οστεοφυλάκων : 0,04
- Συντελεστής δόμησης υποχώρου εκκλησιών, κτηρίων νεκροφιλίων και διοικήσεως και σινωδών εγκαταστάσεων : 0,3
- Συντελεστής δόμησης χώρου κτηριακών εγκαταστάσεων ταφών : 0,25
- Ποσοστό κάλυψης υποχώρου ταφής - κτ. οστεοφυλάκων : 5%
- Ποσοστό κάλυψης υποχώρου εκκλησιών, κτηρίων νεκροφιλίων και διοικήσεως και σινωδών εγκαταστάσεων : 30%
- Ποσοστό κάλυψης χώρου κτηριακών εγκαταστάσεων ταφών : 30%

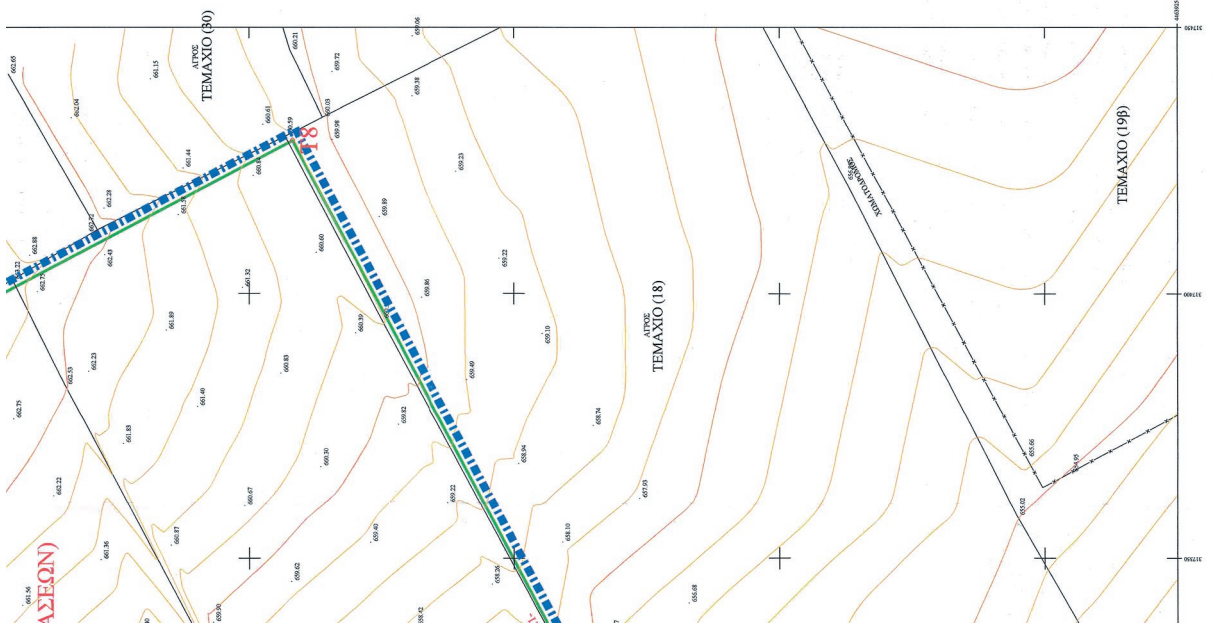



ΕΘΝΙΚΟ ΤΥΠΟΓΡΑΦΕΙΟ

Το Εθνικό Τυπογραφείο αποτελεί δημόσια υπηρεσία υπαγόμενη στην Προεδρία της Κυβέρνησης και έχει την ευθύνη τόσο για τη σύνταξη, διαχείριση, εκτύπωση και κυκλοφορία των Φύλλων της Εφημερίδας της Κυβερνήσεως (ΦΕΚ), όσο και για την κάλυψη των εκτυπωτικών - εκδοτικών αναγκών του δημοσίου και του ευρύτερου δημόσιου τομέα (ν. 3469/2006/Α' 131 και π.δ. 29/2018/Α' 58).

1. ΦΥΛΛΟ ΤΗΣ ΕΦΗΜΕΡΙΔΑΣ ΤΗΣ ΚΥΒΕΡΝΗΣΕΩΣ (ΦΕΚ)

- Τα **ΦΕΚ σε ηλεκτρονική μορφή** διατίθενται δωρεάν στο **www.et.gr**, την επίσημη ιστοσελίδα του Εθνικού Τυπογραφείου. Όσα ΦΕΚ δεν έχουν ψηφιοποιηθεί και καταχωριστεί στην ανωτέρω ιστοσελίδα, ψηφιοποιούνται και αποστέλλονται επίσης δωρεάν με την υποβολή αίτησης, για την οποία αρκεί η συμπλήρωση των αναγκαίων στοιχείων σε ειδική φόρμα στον ιστότοπο **www.et.gr**.

- Τα **ΦΕΚ σε έντυπη μορφή** διατίθενται σε μεμονωμένα φύλλα είτε απευθείας από το Τμήμα Πωλήσεων και Συνδρομητών, είτε ταχυδρομικά με την αποστολή αιτήματος παραγγελίας μέσω των ΚΕΠ, είτε με ετήσια συνδρομή μέσω του Τμήματος Πωλήσεων και Συνδρομητών. Το κόστος ενός ασπρόμαυρου ΦΕΚ από 1 έως 16 σελίδες είναι 1,00 €, αλλά για κάθε επιπλέον οκτασέλιδο (ή μέρος αυτού) προσαυξάνεται κατά 0,20 €. Το κόστος ενός έγχρωμου ΦΕΚ από 1 έως 16 σελίδες είναι 1,50 €, αλλά για κάθε επιπλέον οκτασέλιδο (ή μέρος αυτού) προσαυξάνεται κατά 0,30 €. Το τεύχος Α.Σ.Ε.Π. διατίθεται δωρεάν.

• Τρόποι αποστολής κειμένων προς δημοσίευση:

Α. Τα κείμενα προς δημοσίευση στο ΦΕΚ, από τις υπηρεσίες και τους φορείς του δημοσίου, αποστέλλονται ηλεκτρονικά στη διεύθυνση **webmaster.et@et.gr** με χρήση προηγμένης ψηφιακής υπογραφής και χρονοσήμανσης.

Β. Κατ' εξαίρεση, όσοι πολίτες δεν διαθέτουν προηγμένη ψηφιακή υπογραφή μπορούν είτε να αποστέλλουν ταχυδρομικά, είτε να καταθέτουν με εκπρόσωπό τους κείμενα προς δημοσίευση εκτυπωμένα σε χαρτί στο Τμήμα Παραλαβής και Καταχώρισης Δημοσιευμάτων.

- Πληροφορίες, σχετικά με την αποστολή/κατάθεση εγγράφων προς δημοσίευση, την ημερήσια κυκλοφορία των Φ.Ε.Κ., με την πώληση των τευχών και με τους ισχύοντες τιμοκαταλόγους για όλες τις υπηρεσίες μας, περιλαμβάνονται στον ιστότοπο (**www.et.gr**). Επίσης μέσω του ιστότοπου δίδονται πληροφορίες σχετικά με την πορεία δημοσίευσης των εγγράφων, με βάση τον Κωδικό Αριθμό Δημοσιεύματος (ΚΑΔ). Πρόκειται για τον αριθμό που εκδίδει το Εθνικό Τυπογραφείο για όλα τα κείμενα που πληρούν τις προϋποθέσεις δημοσίευσης.

2. ΕΚΤΥΠΩΤΙΚΕΣ - ΕΚΔΟΤΙΚΕΣ ΑΝΑΓΚΕΣ ΤΟΥ ΔΗΜΟΣΙΟΥ

Το Εθνικό Τυπογραφείο ανταποκρινόμενο σε αιτήματα υπηρεσιών και φορέων του δημοσίου αναλαμβάνει να σχεδιάσει και να εκτυπώσει έντυπα, φυλλάδια, βιβλία, αφίσες, μπλοκ, μηχανογραφικά έντυπα, φακέλους για κάθε χρήση, κ.ά.

Επίσης σχεδιάζει ψηφιακές εκδόσεις, λογότυπα και παράγει οπτικοακουστικό υλικό.

Ταχυδρομική Διεύθυνση: Καποδιστρίου 34, τ.κ. 10432, Αθήνα

Ιστότοπος: **www.et.gr**

ΤΗΛΕΦΩΝΙΚΟ ΚΕΝΤΡΟ: 210 5279000 - fax: 210 5279054

Πληροφορίες σχετικά με την λειτουργία του ιστότοπου: **helpdesk.et@et.gr**

ΕΞΥΠΗΡΕΤΗΣΗ ΚΟΙΝΟΥ

Πωλήσεις - Συνδρομές: (Ισόγειο, τηλ. 210 5279178 - 180)

Πληροφορίες: (Ισόγειο, Γρ. 3 και τηλεφ. κέντρο 210 5279000)

Παραλαβή Δημ. Ύλης: (Ισόγειο, τηλ. 210 5279167, 210 5279139)

Αποστολή ψηφιακά υπογεγραμμένων εγγράφων προς δημοσίευση στο ΦΕΚ: **webmaster.et@et.gr**

Πληροφορίες για γενικό πρωτόκολλο και αλληλογραφία: **grammateia@et.gr**

Ωράριο για το κοινό: Δευτέρα ως Παρασκευή: 8:00 - 13:30

Πείτε μας τη γνώμη σας,

για να βελτιώσουμε τις υπηρεσίες μας, συμπληρώνοντας την ειδική φόρμα στον ιστότοπό μας.

