



ΕΦΗΜΕΡΙΔΑ ΤΗΣ ΚΥΒΕΡΝΗΣΕΩΣ ΤΗΣ ΕΛΛΗΝΙΚΗΣ ΔΗΜΟΚΡΑΤΙΑΣ

9 Σεπτεμβρίου 2021

ΤΕΥΧΟΣ ΤΕΤΑΡΤΟ

Αρ. Φύλλου 587

ΠΕΡΙΕΧΟΜΕΝΑ

ΑΠΟΦΑΣΕΙΣ

- 1 Χαρακτηρισμός ως μνημείου του Ι.Ν. Αγίου Γεωργίου και του κωδωνοστασίου του, στο Ψάρι Δ. Σικιώνων, Π.Ε Κορινθίας.
- 2 Κήρυξη έκτασης ως αναδασωτέας εμβαδού 322,09 τετρ. μέτρων, στη θέση «Φλάμπουρο» της Δημοτικής Κοινότητας Λουτρακίου του Δήμου Λουτρακίου - Περαχώρας - Αγ. Θεοδώρων Περιφερειακής Ενότητας Κορινθίας, λόγω πυρκαγιάς.
- 3 Κήρυξη αναδασωτέας έκτασης εμβαδού 4.127,50 τετρ. μέτρων, στη θέση «Μεγάλη Κορυφή» της Τοπικής Κοινότητας Αγ. Ιωάννη της Δημοτικής Ενότητας Σαρωνικού του Δήμου Κορινθίων Περιφερειακής Ενότητας Κορινθίας, λόγω πυρκαγιάς.

ΑΠΟΦΑΣΕΙΣ

Αριθμ. 374060

(1)

Χαρακτηρισμός ως μνημείου του Ι.Ν. Αγίου Γεωργίου και του κωδωνοστασίου του, στο Ψάρι Δ. Σικιώνων, Π.Ε Κορινθίας.

Η ΠΡΟΪΣΤΑΜΕΝΗ
ΤΗΣ ΓΕΝΙΚΗΣ ΔΙΕΥΘΥΝΣΗΣ ΑΡΧΑΙΟΤΗΤΩΝ
ΚΑΙ ΠΟΛΙΤΙΣΤΙΚΗΣ ΚΛΗΡΟΝΟΜΙΑΣ
ΤΟΥ ΥΠΟΥΡΓΕΙΟΥ ΠΟΛΙΤΙΣΜΟΥ ΚΑΙ ΑΘΛΗΤΙΣΜΟΥ

Έχοντας υπόψη:

1. Το άρθρο 109 του ν. 4622/2019 (Α' 133) «Επιτελικό Κράτος: οργάνωση, λειτουργία και διαφάνεια της Κυβέρνησης, των κυβερνητικών οργάνων και της κεντρικής δημόσιας διοίκησης».

2. Το π.δ. 70/2015 (Α' 114) «Ανασύσταση των Υπουργείων Πολιτισμού και Αθλητισμού, Υποδομών, Μεταφορών και Δικτύων, Αγροτικής Ανάπτυξης και Τροφίμων. Ανασύσταση του Υπουργείου Ναυτιλίας και Αιγαίου και μετονομασία του σε Υπουργείο Ναυτιλίας και Νησιωτικής Πολιτικής. Μετονομασία του Υπουργείου Πολιτισμού, Παιδείας και Θρησκευμάτων σε Υπουργείο Παιδείας, Έρευνας και Θρησκευμάτων, του Υπουργείου Οικονο-

μίας, Υποδομών, Ναυτιλίας και Τουρισμού σε Υπουργείο Οικονομίας, Ανάπτυξης και Τουρισμού και του Υπουργείου Παραγωγικής Ανασυγκρότησης, Περιβάλλοντος και Ενέργειας σε Υπουργείο Περιβάλλοντος και Ενέργειας. Μεταφορά Γενικής Γραμματείας Βιομηχανίας στο Υπουργείο Οικονομίας, Ανάπτυξης και Τουρισμού».

3. Το π.δ. 83/2019 (Α' 121) «Διορισμός Αντιπροέδρου της Κυβέρνησης, Υπουργών, Αναπληρωτών Υπουργών και Υφυπουργών».

4. Την υπό στοιχεία ΥΠΠΟ/ΓΝΟΣ/49610/28-11-1990 (Β' 743) κοινή απόφαση των Υπουργών Προεδρίας της Κυβέρνησης και Πολιτισμού και του Αναπληρωτή Υπουργού Πολιτισμού «Εξαίρεση από τον περιορισμό των τριών υπογραφών».

5. Το άρθρο 10 του π.δ. 84/2019 (Α' 123) «Σύσταση και κατάργηση Γενικών Γραμματειών και Ειδικών Γραμματειών/Ενιαίων Διοικητικών Τομέων Υπουργείων».

6. Την υπό στοιχεία ΥΠΠΟΑ/ΥΠΟΥΡΓΟΣ/397848/12/22-07-2019 (ΥΟΔΔ 485) κοινή απόφαση του Πρωθυπουργού και της Υπουργού Πολιτισμού και Αθλητισμού «Διορισμός Μετακλητού Γενικού Γραμματέα Πολιτισμού στο Υπουργείο Πολιτισμού και Αθλητισμού».

7. Την υπό στοιχεία ΥΠΠΟΑ/ΑΤΝΕΚΕ/126621/460/10-3-2020 (Β' 793) απόφαση της Υπουργού Πολιτισμού και Αθλητισμού «Μεταβίβαση αρμοδιότητας τελικής υπογραφής στους Προϊσταμένους των Γενικών Διευθύνσεων του Υπουργείου Πολιτισμού και Αθλητισμού και σε έγγραφα που δεν συνιστούν εκτελεστές ατομικές διοικητικές πράξεις».

8. Τον ν. 3028/2002 (Α' 153) «Για την προστασία των Αρχαιοτήτων και εν γένει της Πολιτιστικής Κληρονομιάς».

9. Το π.δ. 4/2018 (Α' 7) «Οργανισμός Υπουργείου Πολιτισμού και Αθλητισμού».

10. Το υπό στοιχεία ΥΠΠΟΑ/ΓΔΑΠΚ/ΕΦΑΚΟΡ/ΤΒΜΑΜ/296404/208855/3531/168/16-06-2020 έγγραφο της ΕΦΑ Κορινθίας.

11. Το υπ' αρ. 374/17-05-2021 έγγραφο της Ιεράς Μητρόπολης Κορίνθου.

12. Την ομόφωνη γνωμοδότηση του Κεντρικού Συμβουλίου Νεωτέρων Μνημείων, όπως διατυπώθηκε στην 26η/08-07-2021 Συνεδρία του, αποφασίζουμε:

Χαρακτηρίζεται ως μνημείο, σύμφωνα με το άρθρο 6 του ν. 3028/2002 ο Ι.Ν. Αγίου Γεωργίου και το κωδωνοστασίο του στο Ψάρι Κορινθίας Δ. Σικιώνων, Π.Ε. Κορινθί-

ας, χωρίς τις νεώτερες επεμβάσεις (όπως η επικεράμωση της στέγης κ.λπ.) διότι η χρονολόγηση του ναού στο 1862 και του κωδωνοστασίου στο 1911, η χρήση παραδοσιακών τεχνικών και τρόπων δόμησης, η διατήρηση των αρχικών δεσποτικών εικόνων στο τέμπλο, τα βυζαντινά γλυπτά και το τμήμα μαρμαροθετήματος που είναι ενταγμένο στην δομή του ναού, καθώς και η σημασία του ναού και του κωδωνοστασίου για την τοπική ιστορία, τα καθιστούν σημαντικά εκκλησιαστικά κτίσματα των νεώτερων χρόνων στην Κορινθία.

Η απόφαση αυτή η οποία δεν προκαλεί δαπάνη σε βάρος του κρατικού προϋπολογισμού, να δημοσιευθεί στην Εφημερίδα της Κυβερνήσεως.

Αθήνα, 5 Αυγούστου 2021

Η Προϊσταμένη Γενικής Διεύθυνσης
ΠΟΛΥΞΕΝΗ ΑΔΑΜ - ΒΕΛΕΝΗ

Αριθμ. 97420 (2)

Κήρυξη έκτασης ως αναδασωτέας εμβαδού 322,09 τετρ. μέτρων, στη θέση "Φλάμπουρο" της Δημοτικής Κοινότητας Λουτρακίου του Δήμου Λουτρακίου - Περαχώρας - Αγ. Θεοδώρων Περιφερειακής Ενότητας Κορινθίας, λόγω πυρκαγιάς.

Ο ΣΥΝΤΟΝΙΣΤΗΣ
ΑΠΟΚΕΝΤΡΩΜΕΝΗΣ ΔΙΟΙΚΗΣΗΣ
ΠΕΛΟΠΟΝΝΗΣΟΥ, ΔΥΤΙΚΗΣ ΕΛΛΑΔΑΣ
ΚΑΙ ΙΟΝΙΟΥ

Έχοντας υπόψη:

1. Τις διατάξεις:

α) Του ν. 2503/1997 «Διοίκηση, οργάνωση, στελέχωση της Περιφέρειας, ρύθμιση θεμάτων για την Τοπική Αυτοδιοίκηση και άλλες διατάξεις».

β) Του ν. 3200/1955 «Περί διοικητικής αποκέντρωσης», όπως τροποποιήθηκε και συμπληρώθηκε με το ν.δ. 532/1970 και μεταγενέστερες διατάξεις.

γ) Των άρθρων 6 και 280 του ν. 3852/2010 (Α' 87) «Νέα αρχιτεκτονική της Αυτοδιοίκησης και της Αποκεντρωμένης Διοίκησης - Πρόγραμμα Καλλικράτης».

δ) Του π.δ. 139/2010 (Α' 232) «Οργανισμός της Αποκεντρωμένης Διοίκησης Πελοποννήσου - Δυτικής Ελλάδας και Ιονίου».

2. Την υπ' αρ. 40/29.12.2010 (Α' 247) πράξη του Υπουργικού Συμβουλίου, περί παύσης εκ του νόμου των Γενικών Γραμματέων των Περιφερειών και διορισμού Γενικών Γραμματέων στις Αποκεντρωμένες Διοικήσεις του Κράτους.

3. Τις διατάξεις των άρθρων 28 και 28Α του ν. 4325/2015 (Α' 47) "Εκδημοκρατισμός της Διοίκησης - Καταπολέμηση Γραφειοκρατίας και Ηλεκτρονική Διακυβέρνηση. Αποκατάσταση αδικιών και άλλες διατάξεις", αναφορικά με το διορισμό Συντονιστών στις Αποκεντρωμένες Διοικήσεις του Κράτους.

4. Την υπ' αρ. 15870/15.5.2017 απόφαση Υπ. Εσωτερικών (ΥΟΔΔ 250), περί διορισμού Συντονιστή στην Αποκεντρωμένη Διοίκηση Πελοποννήσου - Δυτικής Ελλάδας και Ιονίου.

5. Τις διαταγές του Υπουργείου Γεωργίας: α) 160417/1180/8.7.1980, β) 182447/3049/24.8.1980.

6. Τις διατάξεις:

α) Της παρ. 1 του άρθρου 24 και της παρ. 3 του άρθρου 117 του Συντάγματος της χώρας μας.

β) Του ν. 998/1979 «Περί προστασίας των δασών και των δασικών εν γένει εκτάσεων της χώρας» και συγκεκριμένα των άρθρων 38 και 41, σε συνδυασμό με τις διατάξεις του άρθρου 3 του ιδίου νόμου, όπως έχει τροποποιηθεί και ισχύει.

7. Τις διατάξεις του ν. 2612/1998 «Ανάθεση της Δασοπυρόσβεσης στο Πυροσβεστικό Σώμα και άλλες διατάξεις».

8. Την υπ' αρ. 86516/21.5.2021 πρόταση του Δασαρχείου Κορίνθου, μετά την από 21.5.2021 αναφορά - έκθεση φωτοερμηνείας του Δασολόγου Ιωάννη Ηλιού, σύμφωνα με την οποία η αναφερόμενη στο θέμα έκταση με εμβαδόν 322,09 τετρ. μέτρα (τριακόσια είκοσι δύο τετρ. μέτρα και εννέα εκατοστά τετρ. μέτρου), όπως αυτή αποτυπώνεται με τα στοιχεία 1, 2, 3, 4, 5, 6, 7, 8, 9, 1 στο από 21.5.2021 συνημμένο τοπογραφικό διάγραμμα με κλίμακα 1:500, οριοθετείται επί αυτού με τη χρήση συντεταγμένων στο Ε.Γ.Σ.Α. '87 και εντοπίζεται επί αποσπάσματος του φύλλου χάρτη "Περαχώρα" της Γ.Υ.Σ., με κλίμακα 1:50.000, όπου συντάξε ο Δασολόγος του Δασαρχείου Κορίνθου Ιωάννης Ηλιού, καλυπτόταν από δάσος Χαλεπίου πεύκης που καταστράφηκε από την πυρκαγιά που εκδηλώθηκε στις 5 Μαρτίου έτους 2021 και συνεπώς επιβάλλεται η κήρυξη της ως αναδασωτέας, αποφασίζουμε:

Κηρύσσουμε αναδασωτέα την έκταση εμβαδού 322,09 τετρ. μέτρων, στη θέση "Φλάμπουρο" της Δημοτικής Κοινότητας Λουτρακίου του Δήμου Λουτρακίου - Περαχώρας - Αγ. Θεοδώρων Περιφερειακής Ενότητας Κορινθίας, η οποία αποτελεί έκταση δασικού χαρακτήρα, σύμφωνα με τις διατάξεις του άρθρου 3 του ν. 998/1979, όπως τροποποιήθηκε και ισχύει σήμερα, στον αναρτημένο δε δασικό χάρτη της Π.Ε. Κορινθίας, περιγράφεται ως έκταση με χαρακτήρα ΑΔ και ΑΝ, δηλαδή ως έκταση που κατά το παρελθόν εμφάνιζε άλλη μορφή, ενώ στην πρόσφατη αεροφωτογράφιση εμφανίζεται με δασική μορφή και δασικό χαρακτήρα, η οποία περιλαμβάνεται στην υπ' αρ. 1651/1998 απόφαση κήρυξης αναδασωτέας έκτασης λόγω πυρκαγιάς (Δ' 866), αποτυπώνεται με τα στοιχεία 1, 2, 3, 4, 5, 6, 7, 8, 9, 1 στο από 21.5.2021 συνημμένο τοπογραφικό διάγραμμα με κλίμακα 1:500, εντοπίζεται επί αποσπάσματος του φύλλου χάρτη "Περαχώρα" της Γ.Υ.Σ., με κλίμακα 1:50.000, οριοθετείται με τη χρήση συντεταγμένων στο Ε.Γ.Σ.Α. '87, ως εξής:

Σημείο 1:	X=404793.92	Y=4208346.61
" 2:	X=404791.27	Y=4208357.39
" 3:	X=404791.63	Y=4208363.12
" 4:	X=404795.37	Y=4208360.31
" 5:	X=404812.90	Y=4208343.11
" 6:	X=404819.90	Y=4208339.20
" 7:	X=404817.93	Y=4208337.15
" 8:	X=404799.41	Y=4208336.62
" 9:	X=404795.92	Y=4208343.14

και συνορεύει:

ΒΟΡΕΙΑ: Με μη δασική έκταση (στο δασικό χάρτη ΑΑ και ΑΝ).

ΝΟΤΙΑ: Με δάσος (κηρυγμένη έκταση ως αναδασωτέα - στο δασικό χάρτη ΑΔ και ΑΝ).

ΑΝΑΤΟΛΙΚΑ: Με δάσος (κηρυγμένη έκταση ως αναδασωτέα - στο δασικό χάρτη ΑΔ και ΑΝ).

ΔΥΤΙΚΑ: Με δάσος (κηρυγμένη έκταση ως αναδασωτέα-στο δασικό χάρτη ΑΔ και ΑΝ και ΔΔ και ΑΝ), όπως φαίνεται και στο ως άνω τοπογραφικό διάγραμμα, που συνέταξε ο Δασολόγος του Δασαρχείου Κορίνθου Ιωάννης Ηλίου και θεώρησε ο Δασάρχης, με σκοπό την

επανεγκατάσταση με φυσική ή τεχνητή αναγέννηση της δασικής βλάστησης, που καταστράφηκε από την πυρκαγιά.

Από τις διατάξεις της απόφασης αυτής δεν προκαλείται δαπάνη σε βάρος του κρατικού προϋπολογισμού.

Κατά της παρούσας απόφασης, σύμφωνα με τις διατάξεις της παρ. 1 άρθρου 47 του ν. 3900/2010, όπως τροποποίησε το άρθρο 1 του ν. 702/1977, επιτρέπεται προσφυγή από οποιονδήποτε έχει έννομο συμφέρον, ενώπιον του (αρμοδίου) τριμελούς Διοικητικού Εφετείου, εντός εξήντα ημερών από την επομένη της δημοσίευσής ή κοινοποιήσεως αυτής.

ΤΟΠΟΓΡΑΦΙΚΟ ΔΙΑΓΡΑΜΜΑ

Δάσους Χαλεπίου Πεύκης-αναδασωτέας έκτασης, στη θέση "Φλάμπουρο", Δ.Κ. Λουτρακίου, Δήμου Λουτρακίου-Περαχωράς, Αγίων Θεοδώρων, το οποίο κήκε εκ νέου κατά την δασική πυρκαγιά στις 5-3-2021 και το οποίο προτείνεται να κηρυχθεί αναδασωτέο.

Ανήκει στο αριθ. **86516** /21-5-2021 έγγραφο του Δασαρχείου Κορίνθου

Κλίμ. 1/500

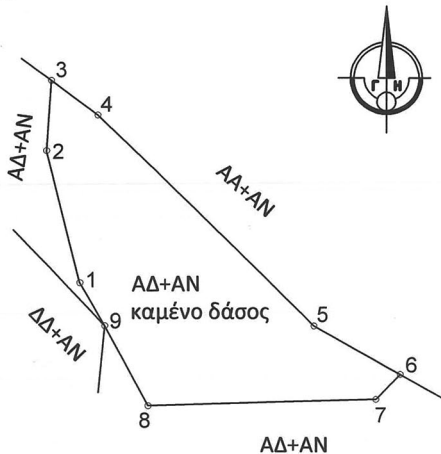

Πίνακας Συντεταγμένων ΕΓΣΑ 87' Εμβαδόν Ε=322,09 τμ

α	X	Y	Αποστάσεις
1	404793.92	4208346.61	----
2	404791.27	4208357.39	1 - 2: 11.10
3	404791.63	4208363.12	2 - 3: 5.74
4	404795.37	4208360.31	3 - 4: 4.68
5	404812.90	4208343.11	4 - 5: 24.56
6	404819.90	4208339.20	5 - 6: 8.01
7	404817.93	4208337.15	6 - 7: 2.84
8	404799.41	4208336.62	7 - 8: 18.53
9	404795.92	4208343.14	8 - 9: 7.40
1	404793.92	4208346.61	9 - 1: 4.00

Ανήκει στην αριθμ **97420/13-7-2021** απόφαση... της Δ/σης Δασών Ν. Κορινθίας.

Υπόμνημα

Το Δάσος Χαλεπίου Πεύκης-αναδασωτέα έκταση που κήκε, υπό στοιχεία 1,2,3...9,1, εμβαδού Ε=322,09 τ.μ.

Χαρακτηρισμός καμένης έκτασης στο Δασικό Χάρτη ΑΔ+ΑΝ

Χαρακτηρισμός γειτονικών εκτάσεων ΔΔ+ΑΝ, ΑΔ+ΑΝ και ΑΑ+ΑΝ

ΕΘΝΙΚΟ ΤΥΠΟΓΡΑΦΕΙΟ
Για τεχνικούς λόγους στο σχεδιάγραμμα, από το ηλεκτρονικό αρχείο, έγινε σμίκρυνση κατά ποσοστό **81%**

<p>Πάτρα 13/7/21</p>  <p>Νικό. Κostas Θεοδώρου</p>	<p>Κόρινθος 8/6/21</p> <p>Ο Δ/της Δασών</p>  <p>Παναγ. Καλλίρης Δασολόγος με Α' β.</p>
<p>Κόρινθος 21/5/21</p> <p>Ο Δασάρχης</p>  <p>Παναγ. Μπούλιας Δασολόγος με Α' β.</p>	<p>Κόρινθος 21/5/21</p> <p>Ο Σύντάκτης</p>  <p>Ιωάννης Ηλιού Δασολόγος με Α' β.</p>

Φ.Χ. Γ.Υ.Σ. "ΠΕΡΑΧΩΡΑ", κλίμ. 1/50.000

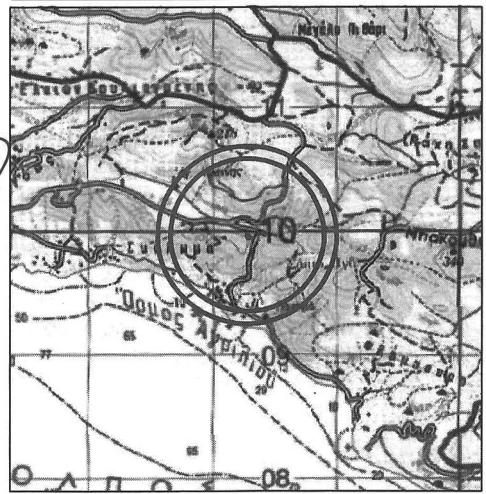

Η απόφαση αυτή να δημοσιευθεί στην Εφημερίδα της Κυβερνήσεως.

Πάτρα, 13 Ιουλίου 2021

Ο Συντονιστής
Αποκεντρωμένης Διοίκησης
ΝΙΚΟΛΑΟΣ ΠΑΠΑΘΕΟΔΩΡΟΥ

Αριθμ. 100530 (3)

Κήρυξη αναδασωτέας έκτασης εμβαδού 4.127,50 τετρ. μέτρων, στη θέση "Μεγάλη Κορυφή" της Τοπικής Κοινότητας Αγ. Ιωάννη της Δημοτικής Ενότητας Σαρωνικού του Δήμου Κορινθίων Περιφερειακής Ενότητας Κορινθίας, λόγω πυρκαγιάς.

Ο ΣΥΝΤΟΝΙΣΤΗΣ
ΑΠΟΚΕΝΤΡΩΜΕΝΗΣ ΔΙΟΙΚΗΣΗΣ
ΠΕΛΟΠΟΝΝΗΣΟΥ, ΔΥΤΙΚΗΣ ΕΛΛΑΔΑΣ
ΚΑΙ ΙΟΝΙΟΥ

Έχοντας υπόψη:

1. Τις διατάξεις:

α) Του ν. 2503/1997 «Διοίκηση, οργάνωση, στελέχωση της Περιφέρειας, ρύθμιση θεμάτων για την Τοπική Αυτοδιοίκηση και άλλες διατάξεις».

β) Του ν. 3200/1955 «Περί διοικητικής αποκέντρωσης», όπως τροποποιήθηκε και συμπληρώθηκε με το ν.δ. 532/1970 και μεταγενέστερες διατάξεις.

γ) Των άρθρων 6 και 280 του ν. 3852/2010 (Α'87) «Νέα αρχιτεκτονική της Αυτοδιοίκησης και της Αποκεντρωμένης Διοίκησης - Πρόγραμμα Καλλικράτης».

δ) Του π.δ. 139/2010 (Α' 232) «Οργανισμός της Αποκεντρωμένης Διοίκησης Πελοποννήσου - Δυτικής Ελλάδας και Ιονίου».

2. Την υπ' αρ. 40/29.12.2010 (Α' 247) πράξη του Υπουργικού Συμβουλίου περί παύσης εκ του νόμου των Γενικών Γραμματέων των Περιφερειών και διορισμού Γενικών Γραμματέων στις Αποκεντρωμένες Διοικήσεις του Κράτους.

3. Τις διατάξεις των άρθρων 28 και 28Α του ν. 4325/2015 (Α' 47) "Εκδημοκρατισμός της Διοίκησης - Καταπολέμηση Γραφειοκρατίας και Ηλεκτρονική Διακυβέρνηση. Αποκατάσταση αδικιών και άλλες διατάξεις", αναφορικά με το διορισμό Συντονιστών στις Αποκεντρωμένες Διοικήσεις του Κράτους.

4. Την υπ' αρ. 15870/15.5.2017 απόφαση Υπ. Εσωτερικών (ΥΟΔΔ 250), περί διορισμού Συντονιστή στην Αποκεντρωμένη Διοίκηση Πελοποννήσου - Δυτικής Ελλάδας και Ιονίου.

5. Τις διαταγές του Υπουργείου Γεωργίας: α) 160417/1180/8.7.1980, β) 182447/3049/24.8.1980.

6. Τις διατάξεις:

α) Της παρ. 1 άρθρου 24 και της παρ. 3 άρθρου 117 του Συντάγματος της χώρας μας.

β) Του ν. 998/1979 «Περί προστασίας των δασών και των δασικών εν γένει εκτάσεων της χώρας» και συγκε-

κριμένα των άρθρων 38 και 41, σε συνδυασμό με τις διατάξεις της παρ. 1 άρθρου 3 του ίδιου νόμου, ως ισχύει.

7. Την υπ' αρ. 11984/22.1.2021 απόφαση του Διευθυντή Δασών Κορινθίας, σύμφωνα με την οποία έγινε ανάρτηση του Δασικού Χάρτη όλων των Τοπικών Διαμερισμάτων της Π.Ε. Κορινθίας Περιφέρειας Πελοποννήσου, εκτός των προ-Καποδιστριακών Ο.Τ.Α. Κορίνθου, Λεχαιού, Περιγιαλίου, Κάτω Άσσου, Βραχατίου, Κοκκωνίου και Νεράτζης, των οποίων ο Δασικός Χάρτης έχει κυρωθεί (Δ' 565/2013).

8. Τις διατάξεις του ν. 2612/1998 «Ανάθεση της Δασοπυρόσβεσης στο Πυροσβεστικό Σώμα και άλλες διατάξεις».

9. Την υπ' αρ. 98114/8.6.2021 πρόταση του Δασαρχείου Κορίνθου, σύμφωνα με την οποία η αναφερόμενη στο θέμα έκταση με εμβαδόν 4.127,50 τετρ. μέτρα (τέσσερις χιλιάδες, εκατόν είκοσι επτά τετρ. μέτρα και πενήντα εκατοστά τετρ. μέτρου), όπως αποτυπώνεται με τα στοιχεία 1, 2, 3, 4, 1 στο από 8.6.2021 συνημμένο τοπογραφικό διάγραμμα κλίμακας 1:1.000 και οριοθετείται με τη χρήση συντεταγμένων στο Ε.Γ.Σ.Α. '87, στον αναρτημένο δασικό χάρτη της Π.Ε. Κορινθίας έχει χαρακτήρα ΔΔ, δηλαδή είχε διαχρονικά δασική μορφή και δασικό χαρακτήρα και εμπίπτει στις διατάξεις της δασικής νομοθεσίας, η δασική βλάστηση δε που κάλυπτε αυτή (πρίνος κ.ά.) καταστράφηκε από την πυρκαγιά που εκδηλώθηκε την 1η Μαρτίου 2021 και συνεπώς επιβάλλεται η κήρυξη της ως αναδασωτέας, αποφασίζουμε:

Κηρύσσουμε αναδασωτέα την έκταση εμβαδού 4.127,50 τετρ. μέτρων, στη θέση "Μεγάλη Κορυφή" της Τοπικής Κοινότητας Αγ. Ιωάννη της Δημοτικής Ενότητας Σαρωνικού του Δήμου Κορινθίων Περιφερειακής Ενότητας Κορινθίας, η οποία αποτελεί "δάσος" σύμφωνα με την παρ. 1 άρθρου 3 του ν. 998/1979, όπως τροποποιήθηκε και ισχύει, στον αναρτημένο δε δασικό χάρτη της Π.Ε. Κορινθίας, περιγράφεται ως έκταση με χαρακτήρα ΔΔ, δηλαδή είχε διαχρονικά δασική μορφή και δασικό χαρακτήρα, αποτυπώνεται με τα στοιχεία 1, 2, 3, 4, 1 στο από 8.6.2021 συνημμένο τοπογραφικό διάγραμμα κλίμακας 1:1.000 και οριοθετείται με τη χρήση συντεταγμένων στο Ε.Γ.Σ.Α. '87, ως εξής:

Σημείο	1: Χ=407932	Υ=4182093
"	2: Χ=407907	Υ=4182148
"	3: Χ=407854	Υ=4182152
"	4: Χ=407894	Υ=4182052

και συνορεύει ως εξής:

Βόρεια: Με δάσος και δασική έκταση (ΔΔ στον Αναρτημένο Δασικό Χάρτη).

Νότια: Με δάσος και δασική έκταση (ΔΔ στον Αναρτημένο Δασικό Χάρτη).

Ανατολικά: Με δάσος και δασική έκταση (ΔΔ στον Αναρτημένο Δασικό Χάρτη).

Δυτικά: Με δάσος και δασική έκταση (ΔΔ στον Αναρτημένο Δασικό Χάρτη),

όπως φαίνεται και στο ως άνω τοπογραφικό διάγραμμα, που συνέταξε ο Δασολόγος του Δασαρχείου Κορίνθου Ιωάννης Ηλίου και θεώρησε ο Δασάρχης, με σκοπό την επανεγκατάσταση με φυσική ή τεχνητή αναγέννηση

ση της δασικής βλάστησης που καταστράφηκε από την πυρκαγιά.

Από τις διατάξεις της απόφασης αυτής δεν προκαλείται δαπάνη σε βάρος του κρατικού προϋπολογισμού.

Κατά της παρούσας απόφασης, σύμφωνα με τις διατάξεις της παρ. 1 άρθρου 47 του ν. 3900/2010, όπως

τροποποίησε το άρθρο 1 του ν. 702/1977, επιτρέπεται προσφυγή από οποιονδήποτε έχει έννομο συμφέρον, ενώπιον του (αρμοδίου) τριμελούς Διοικητικού Εφετείου, εντός εξήντα ημερών από την επομένη της δημοσίευσής ή κοινοποίησής αυτής.

ΤΟΠΟΓΡΑΦΙΚΟ ΔΙΑΓΡΑΜΜΑ

Δάσους (ΔΔ στο Δασικό Χάρτη), στη θέση "Μεγάλη Κορυφή", Τ.Κ. Αγίου Ιωάννη, Δήμου Κορινθίων, που κήκε κατά την δασική πυρκαγιά την 1-3-2021 και προτείνεται να κηρυχθεί αναδασωτέο.

Ανήκει στο αριθ. **38114** /8-6-2021 έγγραφο του Δασαρχείου Κορίνθου
Κλίμ. 1/1000

ΕΘΝΙΚΟ ΤΥΠΟΓΡΑΦΕΙΟ
Για τεχνικούς λόγους στο σχεδιάγραμμα, από το ηλεκτρονικό αρχείο, έγινε σμίκρυνση κατά ποσοστό **81%**

Υπόμνημα

Το δάσος που κήκε, με χαρακτηρισμό σύμφωνα με το δασικό χάρτη ΔΔ, υπό στοιχεία 1,2,3,4,1 και εμβαδόν Ε=4.127,50 τ.μ., τμήμα ευρύτερου δάσους της περιοχής.

Τα όρια του μετρήθηκαν από το Δασοφύλακα Απ. Διδασκάλου και οι συντεταγμένες των κορυφών τους καταγράφηκαν στην από 2-6-2021 Αναφορά του ίδιου.

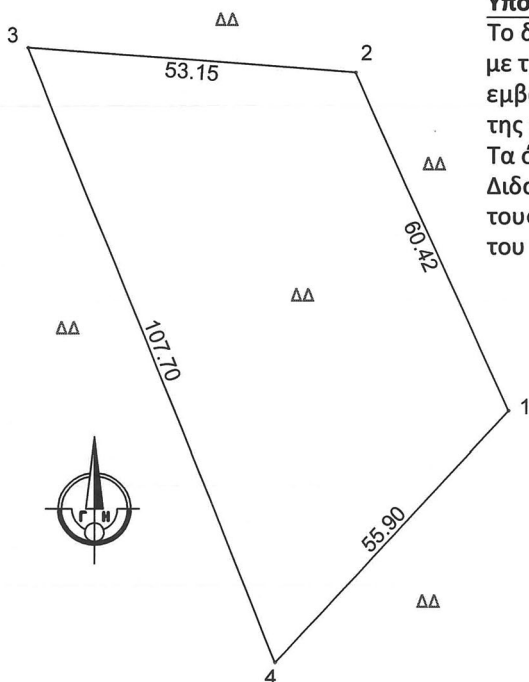

Πίνακας Συντεταγμένων ΕΓΣΑ 87' Εμβαδόν Ε=4.127,50 τ.μ.

α	X	Y	Αποστάσεις
1	407932	4182093	----
2	407907	4182148	1-2: 60.42
3	407854	4182152	2-3: 53.15
4	407894	4182052	3-4: 107.70
1	407932	4182093	4-1: 55.90

Ανήκει στην αριθμ **100530/13-7-2021** από φαση... της Δ/σης Δασών Ν. Κορινθίας.

Φ.Χ. Γ.Υ.Σ. "ΚΟΡΙΝΘΟΣ", κλίμ. 1/50.000

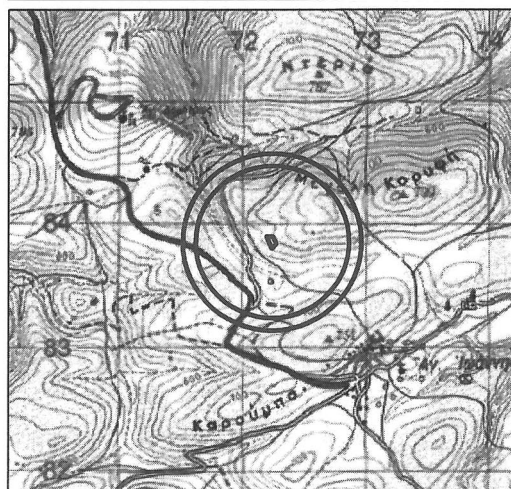

<p>Πάτρα 13/7/21 Ο.Σ.Π.Ο.Τ. Δ.Π.Δ.Ε.Τ.</p> <p>Κορίνθος 8/6/21 Ο Δασάρχης</p> <p>Παναγ. Μπούλιας Δασολόγος με Α' β.</p>	<p>Κορίνθος 8/6/21 Ο Δ/ντης Δασών</p> <p>Παναγ. Καλλιρης Δασολόγος με Α' β.</p> <p>Κορίνθος 8/6/21 Ο Συντάκτης</p> <p>Ιωάννης Ηλιού Δασολόγος με Α' β.</p>
--	--

Η απόφαση αυτή να δημοσιευθεί στην Εφημερίδα της Κυβερνήσεως.

Πάτρα, 13 Ιουλίου 2021

Ο Συντονιστής

Αποκεντρωμένης Διοίκησης

ΝΙΚΟΛΑΟΣ ΠΑΠΑΘΕΟΔΩΡΟΥ